EL DIARIO PALENTINO

N.º REFUNDIDO 10.575

Fundado en 1882 y 1890

(Depósito Legal: P-2-1958) Razón Social: «El Diario Palentino-El Día de Palencia, S. L.». Mayor, 99.

(Franqueo Concertado)

EL DIA DE PALENCIA

Director: JOSE LUIS ALONSO ALMODOVAR

Oficinas, (Tfno. 722690). Redacción, (Tfno. 723942). Administración (Teléfono 722333 Mayor, 99

Apartado de Correos, 17

SABADO 11 OCTUBRE 1975

EDICION MADRUGADA

8 PESETAS

Como responsables de los incidentes de Oporto

El Gobierno portugués acusa a los izquierdistas

Presentación de credenciales

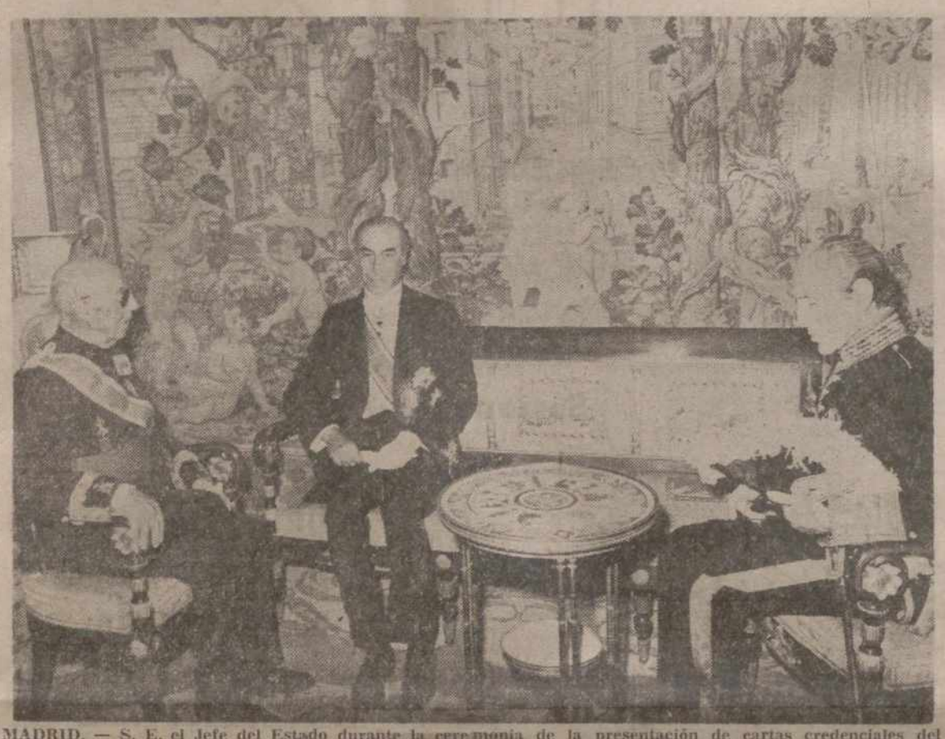

MADRID. — S. E. el Jefe del Estado durante la ceremonia de la presentación de cartas credenciales del nuevo embajador de la República árabe de Egipto, señor Mahmoud Abdel Ghaffar, celebrada en el Palacio de Oriente y en presencia del ministro de Asuntos Exteriores, señor Cortina Mauri. (Foto CIFRA GRAFICA)

Compromiso para restablecer la autoridad, la disciplina y el orden en el país

Spinola hace un llamamiento al mundo para que se impida el genocidio de Angola

Lisboa, 10. (Efe). — El Gobierno portugués ha dicho hoy que los violentos enfrentamientos protagonizados en Oporto por una guarnición rebelde izquierdista perseguían el objetivo de derribar al Gobierno, el cual se ha comprometido además a restablecer la autoridad, la disciplina y el orden en el país, informa la agencia «Associated Press».

El mismo Gobierno, en un comunicado hecho público a raíz del Consejo de Ministros, ha «condenado claramente» los intentos que está haciendo el sector de los medios de información dominado por los comunistas para responsabilizar de los incidentes armados a los miembros del Partido Popular Democrático (PPD, centrista).

Las acusaciones de este sector informativo —dice el comunicado— «carecen de todo fundamento» y muestran una ausencia total de objetividad y de imparcialidad»

Respecto de estos mismos incidentes en los que resultaron heridas 54 personas, tres de ellas gravemente, el mando militar del Norte ha dicho que fueron civiles izquierdistas los que iniciaron el ataque y dispararon contra manifestantes del PPD.

SPINOLA APELA AL MUNDO LIBRE

Río de Janeiro, 10. (Efe). — El expresidente de la República de Portugal, general Antonio de Spinola, actualmente exiliado en el Brasil, envió ayer un telegrama al secretario general de las Naciones Unidas acerca de Angola y de la situación en esa ex-colonia portuguesa.

«En esta hora dramática de la vida de mi país —dice el mensaje— que el sectarismo marxista ha sumergido en el caos y en la anarquía, reitero solemnemente el propósito, que siempre me guió de instaurar en Portugal una auténtica democracia tal como es entendida en la Europa Occidental, y de llevar a buen término el proceso de autodeterminación cuyos principios programáticos establecimos a la luz de la Carta de las Naciones Unidas, a plena aceptación de los hombres de recta conciencia del mundo libre, y por la realización de la cual, con dignidad, con justicia y sin odio, nos batimos contra los responsables por la forma criminal, inhumana e injusta como discurrió y discurre la descolonización portuguesa».

«Al reafirmar este propósito —continúa el mensaje— estoy seguro de traducir el estado de ánimo de un pueblo que, en cada momento, viene asistiendo a la violación de sus más elementales derechos y ve, angustio-

(Continúa en octava página)

Los países árabes intentarán resolver la crisis libanesa

El Gobierno de Beirut pide apoyo a los guerrilleros palestinos para imponer la tregua

Kuwait, 10. (Efe). — Los países árabes han decidido reunirse en El Cairo, en breve, a nivel de ministros de Asuntos Exteriores, para ayudar a resolver la crisis libanesa, fue anunciado ayer jueves en Kuwait.

El ministro de Asuntos Exteriores en funciones de Kuwait, jeque Salim Al-Sabah, dijo a los periodistas que se había llegado al mencionado acuerdo en una reunión que celebró ayer con veinte embajadores de los países árabes.

NUEVO TREGUA EN BEIRUT

Beirut, 10. (Efe). — El Gobierno de Rachid Karame, con el apoyo de los guerrilleros palestinos, está prácticamente en condiciones de asegurar el alto el fuego hoy entre las unidades de milicias libanesas en pugna.

El ministro del Interior, Camille Chamoun, se entrevistó con el presidente de la Organización de Liberación de Palestina (OLP), a fin de celebrar lo que círculos políticos calificaron de conversaciones «concluyentes» para establecer una tregua entre facciones políticas rivales.

Karame recibió seguridades del presidente Assad de Iria y de Yasser Arafat, de que utilizarían su influencia cerca de las milicias musulmanas libanesas, para que se respetara la última tregua.

EL TIEMPO

Parcialmente nuboso

Madrid, 10. (Cifra). — El Servicio Meteorológico Nacional informa que en las próximas 24 horas, el cielo estará nuboso, con algún chubasco aislado en la vertiente cantábrica, norte de Galicia y cabecera del Ebro. Parcialmente nuboso en el resto del país.

Las extremas en el día de ayer se registraron en Córdoba con 32 grados y en Soria con 4. La máxima en Madrid, fue de 26'2 grados a las 13'40 horas y la mínima de 11'8 grados a las 05'50.

Audiencia del Príncipe a la UDPE

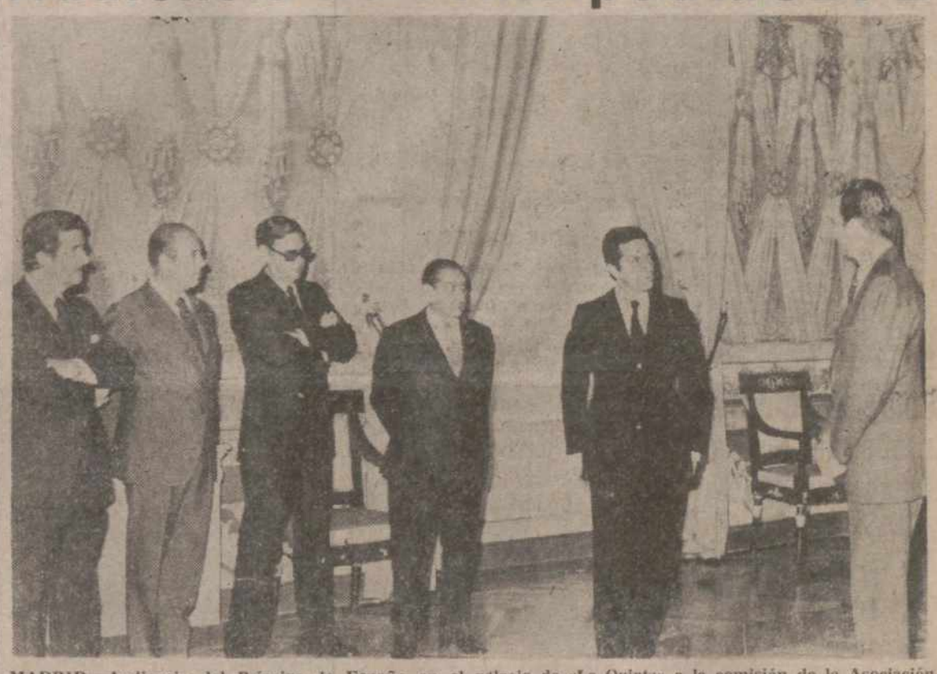

MADRID.—Audiencia del Príncipe de España en el palacio de «La Quinta» a la comisión de la Asociación «Unión del Pueblo Español», presidida por don Adolfo Suárez González.—(Foto CIFRA GRAFICA)

CONSEJO DE MINISTROS

"La plaga del terrorismo hay que combatirla con todos los medios de que dispone un ESTADO de derecho"

No hay peligro de guerra inminente (en opinión del Gobierno) en la frontera del Sahara

Nombramientos militares: CAMPANO LOPEZ, nuevo director general de la Guardia Civil

Madrid, 10. (Cifra).—«El Gobierno no considera que en la frontera del Sahara con Marruecos haya ningún peligro de guerra inminente», ha dicho el ministro de Información y Turismo, León Herrera y Esteban, en la rueda de prensa celebrada esta tarde para dar cuenta de los acuerdos tomados en el Consejo de Ministros.

TERRORISMO

El ministro destacó en primer lugar el sentimiento del Gobierno por los atentados terroristas que han causado la muerte de varios servidores del orden público y también de tres civiles. Recordó a estos efectos el atentado de Oñate, en el que murieron tres guardias civiles, el tiroteo de Barcelona, entre terroristas y Policía Armada que produjo la muerte de tres paisanos y de dos cabos de estas fuerzas y la muerte de Miguel Castilla, como consecuencia de la agresión que sufrió el primero de octubre, así como el atentado registrado en París contra el agregado militar adjunto a la Embajada española. El Gobierno tuvo palabras de condolencia por estos atentados y por las víctimas que han producido.

A preguntas de un periodista sobre un rumor que viene circulando en el sentido de que no va a aplicarse el decreto ley antiterrorista en los próximos juicios, el señor Herrera y Esteban manifestó que desconoce tal rumor y añadió: «Tengo que negar que haya habido ningún acuerdo de no aplicar el Decreto Ley».

Respecto a la adopción de nuevas medidas contra el terrorismo, el ministro de Información dijo que el Gobierno entiende que hay que combatir a esta plaga con todos los medios de que dispone un Estado de derecho, «la justicia y la fuerza son atributos inherentes a la soberanía del Estado y por tanto sólo puede y debe ser el Estado quien la ejerza con carácter exclusivo y excluyente». El Gobierno está estudiando con el

(Continúa en tercera página)

Atentado criminal en PARIS

PARIS.—Foto de archivo, en febrero del 75, del capitán Bartolomé García, agregado militar adjunto de la embajada española en París que fue objeto de un criminal atentado, resultando gravemente herido. A la derecha, acompañada por dos amigos, la esposa del capitán don Bartolomé García, llega a su domicilio poco tiempo después de ocurrir el atentado.—(Telefoto EUROPA PRESS-AFP)

Estados Unidos enviará técnicos civiles a ORIENTE MEDIO

Israel firma el acuerdo de paz con Egipto

Washington, 10. (Efe). — El presidente Ford rechazó anoche cualquier tipo de intervención militar norteamericana en el Oriente Medio, al prometer que los 200 técnicos estadounidenses que vigilarán el alto al fuego en el Sinaí serán civiles.

En un esfuerzo para calmar las críticas del Congreso que el envío de estos expertos podría implicar una intervención tipo Vietnam en el Oriente Medio, el presidente Ford dijo que los técnicos en electrónica no serán militares ni pertenecerán a ninguna agencia del Gobierno estadounidense.

En su conferencia de prensa transmitida esta noche por televisión en directo, el presidente urgió al Congreso también para que complete el proceso legislativo del envío de estos técnicos, de forma que el acuerdo entre Egipto e Israel entre en vigor cuanto antes.

El envío de estos técnicos norteamericanos al Sinaí requiere sólo la aprobación del Senado, después que la Cámara de Representantes actuara el miércoles sobre el tema.

En su conferencia de prensa el presidente Ford se refirió sobre todo a temas internos norteamericanos. En resumen de ellos:

—Ford se opone a que los jóvenes fumen marihuana, a pesar de que su propio hijo, Steve, admitió esta semana que ocasionalmente lo hacía.

—Su campaña electoral «está en marcha» y no en ruinas, como afirman ciertos críticos.

—Al proponer un idealístico programa al Congreso sobre reducción de impuestos y del gasto federal, el presidente Ford no está realizando «política electoral». Según el presidente, es necesario que el Congreso controle el gasto federal, al tiempo que el consumidor y contribuyente goce de menos impuestos y más dinero para gastar.

—Vetará cualquier ley fiscal que salga del Congreso que no incluya estas dos propuestas de reducción del gasto y reducción de impuestos, aunque 1976 «sea un año electoral».

—Nueva York, en estado de bancarrota, no será ayudada económicamente ni financieramente por el Gobierno Federal. Para Ford, debe ser el estado de Nueva York quien ayude a la ciudad.

—Dentro de su administración, existen personas que están en desacuerdo con sus programas, pero a nivel oficial todos apoyan su gestión. El presidente contestaba a supuestas declaraciones de su vicepresidente, Nelson Rockefeller de que aquellos funcionarios que no estén de acuerdo con la gestión presidencial debían abandonar su cargo.

—La exportación de cereales a la Unión Soviética podría ser renovada hoy viernes, si los informes sobre las cosechas son favorables.

—Un acuerdo está en perspectiva con los soviéticos para importación de petróleo, el cual podría o no estar relacionado con la exportación de cereales.

ISRAEL FIRMA EL ACUERDO CON EGIPTO

Jerusalén, 10. (Efe). — Los representantes israelíes han firmado hoy el documento final del acuerdo interino de paz con Egipto.

La firma tuvo lugar a raíz de que el senado norteamericano aprobara el envío de técnicos estadounidenses a las estaciones de rápida alerta electrónica situada en los desfiladeros sinaíticos.

El acuerdo se llevará inmediatamente a la práctica, de manera que esta misma tarde se le entregarán a Egipto los yacimientos petrolíferos de Ras Sudar, situados en el Golfo de Suez.

PREMIO NOBEL DE LA PAZ

OSLO.—Foto de archivo de Andrei Sakharov, a quien le ha sido concedido el premio Nobel de la Paz (Telefoto CIFRA GRAFICA)

M.C.D.2022

PALENCIA AL DIA

Preparativos cinegéticos

El próximo domingo se abre el período de caza menor. La perdiz, conejo, liebre, paloma, etc., serán las piezas que habrán de escabullir el bulto, ante el despliegue —suponemos intenso— de escopetas.

Los cazadores viven, pues, las horas previas al gran despliegue. Y escopeta, lebrel y percha se preparan con el cuidado del caso, para la fecha inaugural de la temporada cinegética y para las siguientes.

¡Hay muchos cazadores en Palencia. Si a ello se añade los que se desplazan de otras provincias, todo ello hace presumir que la jornada de apertura dará mucha animación a nuestra capital y tierras provinciales, por donde se buscará intensamente la pieza.

Los cazadores tropezarán (o se beneficiarán, según corresponda), con los cotos. Existen muchos y cada año parecen aumentar más. Raro ya siendo ya el término municipal, monte o páramo, donde el acotado no prive.

Tales cotos, para el cazador que no los detenta, serán como limitaciones a su actividad, por cuando tanto van reduciéndose los espacios de caza libre y para el que, de alguna forma, se integra en los grupos o entidades del coto, supondrá una mejor oportunidad de limitar la competencia y no irse de vacío.

Pero en esto, como en tantas cosas, la liebre salta donde menos se piensa; y, a lo mejor, no es en el coto donde lo hace.

De ahí que los cazadores expertos, aguicen ojos y punteria, para cobrar piera donde menos se espera.

Todo, pues, está a punto. Los aficionados a este deporte cinegético, velan sus armas y sus lebreles. ¿Habrá volátiles y corredores para todos? A verlo vamos.

Nuevamente el resumen mensual de la Jefatura Provincial de Tráfico, relacionado con asuntos de la misma en nuestra provincia, en el pasado mes de septiembre, destacan el dato referido a los accidentes ocurridos en dicho periodo mensual, que totalizaron 54, cifra nada baja. Cuarenta y tres de ellos, ocurrieron en las carreteras y once, en la zona urbana. Se produjeron 5 muertos, 15 heridos graves y 48 heridos leves. Una de las causas más frecuentes de tales accidentes, fue —por supuesto— el exceso de velocidad, que produjo 12 percances; siendo otras dominantes, no ceder el paso, con 7; adelantamientos, 6; y sueño, cansancio, distracción, etc., otros seis.

Es decir, una incidencia que viene machaconamente repitiéndose, con ese trágico balance correspondiente.

Sigamos también machaconamente recomendando prudencia, para que tales balances pierdan gravedad.

Instituto Nacional de Enseñanza Media "Alonso Berruguete"

Según la Orden de 20-9-75, aparecida en el "B. O. E." del día 7 del presente mes, "los alumnos a quienes faltan por aprobar dos asignaturas como máximo para completar el Bachiller Superior, podrán inscribirse con matrícula condicional en el Curso de Orientación Universitaria". De acuerdo con lo establecido en la orden anterior, este Instituto abre un nuevo plazo, hasta el día 17 del presente mes, para matricularse condicionalmente en dicho curso

Palencia 10 de octubre de 1975.—*La Secretaria.*

OTRA PELICULA EXTRAORDINARIA EN LA GRAN CAMPAÑA DE CINE DEL

Rey Don Sancho

Primero se casarían... luego se enamorarían!

Gene Hackman
Liv Ullman
"La Esposa Comprada"
(Zandy's Bride)

PANAVISION® TECHNICOLOR® FROM WARNER BROS. A WARNER COMMUNICATIONS COMPANY

Primero se casarían... después se enamorarían

Mayores de 18 años y de 14 acompañados

HOY SABADO, 11 DE OCTUBRE

SESIONES: 5, 7,45 y 10,45

Localidades a la venta para las numeradas del sábado (10'45) y domingo (7'45 tarde)

SE ACERCA... EL GRAN ESTRENO

«EL EXORCISTA»

CAMARA OFICIAL DE COMERCIO E INDUSTRIA

Celebrándose hoy sábado, a la una del mediodía, un funeral en sufragio de los fallecidos víctimas del terrorismo se invita, a todos los sectores de esta corporación, adelanten la hora de cierre de los establecimientos, en la jornada de la mañana, al objeto de facilitar la asistencia a dicho acto.

Información municipal

Sesión de la Comisión Permanente

El jueves, a las ocho de la noche, se reunió en sesión ordinaria, la Comisión Permanente del Ayuntamiento

Presidió el alcalde don José María Garrachón Juárez, asistiendo los tenientes de alcalde señores Fernández Megino, García-Puente Llamas, López Santos y Alamo Salazar, así como el secretario en funciones señor Barrios e interventor señor Hernández.

COMUNICACIONES Y ESCRITOS. — Se dio cuenta de oficio de la Cámara Oficial de Comercio e Industria de Palencia, trasladando acuerdo de agradecimiento al Ayuntamiento en la celebración de los actos del Día de Palencia en la III Feria Nacional de Muestras de Castilla y León.

La Permanente quedó enterada.

OBRAS. — Fue concedida licencia para realizar obras a doña María del Carmen Carvajal Vallejo, para reforma de un local en la calle de Martín Calleja, 25.

—Se aprueba expediente de legalización de construcción de planta baja, sótano, locales comerciales y cuatro viviendas subvencionadas, en la calle de Mariano Prieto s/n, de don Mariano González Sendino y don Manuel García Robles.

INDEMNIZACIONES. — Se vio propuesta de la Comisión de Régimen Interior y Administración del Patrimonio, de satisfacer a don Victorino Fernández Rabanal, la cantidad de 14.052 ptas., como complemento de la indemnización de una parcela sita en el barrio del Cristo del Otero, afectada por la urbanización de la calle de Inés Moro, por proceder, según la gestión amistosa realizada con todos los propietarios afectados.

Se acordó aprobarla.

PERSONAL. — Pasa a ampliación de informe una solicitud de ayuda económica solicitada por don Angel Ortega Alonso, en concepto de gastos de tratamiento extraordinario a su esposa en una clínica de Barcelona, de tratamiento grave de la vista.

LIQUIDACIONES Y RECLAMACIONES FISCALES. — Fue aprobada la liquidación practicada por actuación del servicio contra incendios practicada a Hernán Gil, de Fuentes de Nava, importante 4.870 pesetas; otra por el mismo concepto, de 2.540 pesetas, al Ayuntamiento de Castrillo de Don Juan, y otra, por el mismo concepto, de 3.635 pesetas a don Luis Román Paredes, de Calzada de los Molinos.

—Se aprueba una propuesta de anulación de recibo girado a la razón social Cros S. A., por tasas de industrial, sobre la oficina sita en la calle del Teniente Velasco, número 14, que ha sido trasladada a la Avenida de la República Argentina, por proceder.

—Se aprueba una propuesta de anulación de los cargos por el concepto de impuesto de Circulación de vehículos, por importe total de 9.000 pesetas, relativo a los años 1971, 1972, 1973, 1974 y 1975, por proceder

—Visto escrito de don Félix del Pazo Sahagún, solicitando devolución del importe correspondiente al vehículo SA-20.586, por los años 1972 a 1975, con fundamento de que fue robado en agosto de 1971, se accede.

—El director de Ferrocarriles de Vía Estrecha, solicita la exención del arbitrio sobre incremento de valor de los terrenos en la transmisión por parte de F. E. V. E. a favor del Estado, de una parcela de 13.350 metros cuadrados., sita en la zona de talleres del suprimido Ferrocarril de Palencia a Villalón, a la altura del kilómetro 1 de dicha línea, se accede, por proceder.

INTERVENCION — Se aprobaron las siguientes bajas de derechos reconocidos, de expedientes de fallidos, número 21, por circulación de vehículos de motor del año 1975, por importe de 67.400 pesetas; otro expediente de fallidos número 22, por circulación de vehículos a motor del año 1975, por importe de 2.550; otra, por expediente de fallidos, número 23, por recogida de basuras domiciliarias de los años 69 y 70, por importe total de 600 pesetas; otra de expediente de fallidos número 24, correspondiente a arbitrio sobre industrial (recogida de basuras) de los años 1970, 1971 y 1973, por importe total de 2.080 pesetas, y otra de expediente de fallidos número 25, por licencias de obras del año 1972, que importa 3.146 pesetas.

FACTURAS.-Fue aprobada la relación núms. 34 y 35-75 de facturas, por importe de 920.619 pesetas y 32.622, respectivamente.

Fue aprobada la relación de gastos de representación de la Alcaldía-Presidencia correspondientes al tercer trimestre de 1975, por 40.000 pesetas una, y por 21.016, otra.

PLUSVALIA. — Se aprobó la relación número 35-75 de expedientes liquidados del arbitrio sobre incremento de valor de los terrenos, que comprenden 19 expedientes y un total de 474.317 pesetas.

CEMENTERIO. — Se concedieron propiedades de sepulturas a doña Carmen Plaza de Prado; don Antonio Sanz Pérez, doña María Encarnación Santa María Sáez; familia García Gullón; don Leoncio Rascón Martínez, don Emilio Martínez Monedero, doña Teresa Albillo García y don José Pérez Llorente.

Sin más asuntos, se levantó la sesión a las nueve y media de la noche.

CARTELERA

TEATRO PRINCIPAL

HOY: 5-7.45 y 10,45 noche

Omar Sharif Michael Caine
Florinda Bolkan
en
«EL ULTIMO VALLE»

Mayores de 18 años

CINE REY D. SANCHO

HOY

5, 7'45 y 10'45 noche

El gran éxito del cine español

«FURTIVOS»

La mejor película de todas las épocas

Mayores 18 años

CINE ORTEGA

4,30 y 8,15. Mayores 18 años y 14 con tutores

Robert Duvall, Diane Keaton, Robert de Niro, etc., en:

«EL PADRINO. 2.ª PARTE»

¡La mejor película del año! ¡Ganadora de 6 Oscars!

CINE PROYECCIONES

Desde las 4. 18 años

«CABALLOS SALVAJES»

y

«LA VICTIMA DESIGNADA»

CALIFICACION MORAL:

"El último valle" (3 R.), "Furtivos" (4), "El padrino. Segunda parte" (s. c.), "Caballos salvajes" (3 R.), "La víctima designada" (3 R.).

Apertura de curso en la Escuela Universitaria del Profesorado de E.G.B.

El Gobernador Civil presidió el acto académico oficial

La Escuela Universitaria del Profesorado de E. G. B. ha celebrado la apertura oficial del curso escolar 1975-76.

Los actos estuvieron organizados por la Dirección y Claustro de catedráticos y profesores, desarrollándose durante la mañana.

Comenzaron los actos a las diez y media, con la misa del Espíritu Santo, en el templo parroquial de San Antonio; ofició el profesor de la Escuela Universitaria don Teótimo Alegre, y presidieron la directora y profesores de la Escuela Universitaria, así como otras representaciones culturales y docentes. Don Teótimo Alegre pronunció la homilía, haciendo alusión a la fiesta académica que se celebraba.

Posteriormente, a las doce, en el salón teatro de la Escuela Universitaria del Profesorado de E. G. B. se celebró el acto académico tradicional. Presidió el gobernador civil y jefe provincial del Movimiento, don José María Rabanera y Ortiz de Zúñiga, con la directora de la Escuela, autoridades, representaciones y personalidades culturales y docentes.

Tras la lectura de la «Memoria», dictó la lección magistral el profesor doctor Miguel Angel Enciso, catedrático de Historia moderna y contemporánea de la Universidad de Valladolid. Se tituló esta lección «La sociedad económica de Valladolid en el siglo XVIII». Fue largamente aplaudido. El gobernador civil declaró inaugurado el curso escolar 1975-76, en nombre del ministro de Educación y Ciencia.

En nuestro próximo número ofreceremos más amplia información literaria y gráfica.

¡Audiencia pública!

ROBOS

En la noche del último día de marzo, el procesado, L. R. O. A., utilizando un ladrillo, rompió un cristal de la puerta trasera de la tienda de comestibles Hermanos Cabezas, propiedad de Angel Cabeza, sita en el Parque de las Avenidas, de esta ciudad, causando daños por 500 pesetas, apoderándose de comestibles y bebidas por importe de 6.000 pesetas.

Estuvo defendido por el letrado don José Ballesteros y representado por el procurador don Agustín Tinajas.

El Ministerio Fiscal solicitó cuatro años, dos meses y un día de presidio menor, accesorias y costas y que indemnice con 6.500 pesetas a Angel Cabeza.

La defensa solicitó cuatro meses y un día de arresto mayor, accesorias y costas y que indemnice a Angel Cabeza con 5.000 pesetas.

El procesado L. R. O. A., acompañado de otros menores de edad realizó los siguientes hechos: En los últimos días de mayo de 1975, por la noche, se ocultaron en el interior de "El Mesón del Concejo", en esta ciudad, propiedad de María Jesús Iglesias, violentando una puerta penetraron en el interior por el corral y se apoderaron de 7.700 pesetas y de unos cartones de tabaco valorados en 400 pesetas.

En la madrugada del 28 de abril de 1975, penetraron por una ventana en el establecimiento de comestibles "La Gallega", propiedad de Juan Fontenla, en la calle Manuel de Falla, de esta ciudad, apoderándose de 800 pesetas, una máquina fotográfica, un flax, un teleobjetivo, un estuche de cuero, 16 mecheros Bic, dos jamones, cuatro frascos de colonia, tres litros de colonia y varios objetos más de bebidas y comidas, todo valorado en 100.000 pesetas.

Estuvo defendido por el letrado don Simón Velasco y representado por el procurador don José Carlos Hidalgo.

El Ministerio Fiscal solicitó cuatro años, dos meses y un día de presidio menor por el primer delito y diez años y un día de presidio mayor por el segundo, accesorias y costas y que indemnice con 8.100 pesetas a María Jesús Iglesias y con 94.000 pesetas a Juan Fontenla.

La defensa solicitó la absolución con declaración de las costas de oficio.

REGISTRO CIVIL

NACIMIENTOS. — Eva-María Rodríguez, de José Luis y María Rosa; Francisco-José Holgado Marún, de Raimundo y Antonia; Miguel Angel Fernández Gil, de Francisco y María Angeles; Eduardo Ruiz de la Cruz, de Eduardo y María Cruz y José María del Collado Barcenilla, de José María y Rosalía-María del Pilar.

DEFUNCION. — Angel González Martín, de 47 años de edad.

Dietario

SABADO, 11 DE OCTUBRE 1975

SANTORAL. — Santa Madre de Begoña. Santos María Soledad Torres, fundadora de las Siervas de María, Nicasio, Germán, obs.; Quirino, Anastasio, pb.; Hicubículo, Plácido, Ginés, Probo, Andrónico, Táraco, Carmata, mrs.—Misa: De Feria. De Santa María Soledad Torres (M. L.). De Santa María en sábado.

Sale el Sol a las 7'21 horas y se pone a las 18'42 horas. Sale la Luna a las 13'53 horas y se pone a las 24'1 horas. Cuarto creciente el día 12.

EL TIEMPO EN PALENCIA

Barómetro: A las 18 de ayer, 703'5. A las 8 de hoy, 703'1. — Temperaturas: Máxima de ayer, 18'1. Mínima de hoy, 8'2. — Dirección del viento: A las 18 de ayer, Norte. A las 8 de hoy, calma. — Humedad relativa media, 71 por 100.

REFRAN. — Octubre es un mes de historias que saja muchas memorias.

EFEMERIDES. — 1755: Nace Elhuyar, descubridor del tungsteno — 1834: Mendizábal suprime las Ordenes religiosas. — 1927: Primera sesión de la Asamblea Nacional, creación del General Primo de Rivera.

SUCESOS LOCALES

Roban 17.000 pesetas y un talón por valor de más de 200.000

Del establecimiento de la Delegación provincial de «Pescanova», en el número 13 de la calle de Felipe II, en Palencia, se llevaron 17.000 pesetas, así como un talón bancario, por valor de 238.462 pesetas.

Olegario Moreno Encinas, de 41 años, casado, industrial, vecino de Palencia, fue a abrir el establecimiento, en el que su padre es agente de «Pescanova» y al acudir a la caja se dio cuenta de que faltaba la cantidad citada y el talón de referencia, que tenía como vencimiento el día 12 del actual mes de octubre.

La caja no estaba violentada, ni tampoco se encontraban muestras de violencia en puertas ni otros accesos, por lo que Olegario Moreno ha supuesto que la cantidad y el talón haya podido ser sustraídos entre las 13 y las 14 horas del día 9, aprovechando algún momento en que el citado señor abandonó el establecimiento, para alguna salida momentánea.

Se realizan las correspondientes gestiones para esclarecer este robo.

Hace 50 años

11 DE OCTUBRE DE 1925

También se hablaba entonces del coste de la vida; el Instituto de Estadística elaboraba mensualmente unos índices, tomando como base 74 artículos de primera necesidad y, ¡oh, tiempos!, el índice de septiembre venía a decir que la vida tendía a estabilizarse, e incluso a bajar, en relación con los datos de agosto.

De las informaciones de los periódicos no se deducen las razones, pero lo cierto es que el Ayuntamiento en pleno de Herrera de Pisuerga había presentado su dimisión con carácter irrevocable; estuvo en la localidad un delegado gubernativo que, sobre la marcha, nombró alcalde a don Marcos Gala y a los concejales; hubo varios que rechazaron el cargo alegando razones de salud y ocupaciones, pero el delegado gubernativo no se las aceptó y en el mismo acto dio posesión a todos. Luego les instó a que aceleraran los trabajos para el abastecimiento de aguas, problema éste en el que, quizás, pudiera estar la colectiva dimisión de los demás.

Reunión extraordinaria en Madrid del Montepío de Toreros para tratar de la muerte a mano airada de «Nacional II», que era su presidente, en Soria; si el día anterior el Ayuntamiento de Soria se defendía y salía por el buen nombre de la ciudad, el Montepío se mostraba durísimo con todos, porque carecieron de decisión para enfrentarse a la chusma y prestar la asistencia médica que «Nacional II» necesitaba; se limitaron a autorizar que le pusieran unas vendas y le encerraran en la cárcel con la cabeza rota de un botellazo.

Hace 25 años

11 DE OCTUBRE DE 1950

Cuando las gentes comenzaban a pensar que la paz en Corea podía darse por conseguida ante la retirada ,batidos, de los coreanos del norte, una noticia llenó a todos de preocupación: los comunistas rechazan el ultimatum de rendición lanzado por Mc Arthur y le responden que se aprestan a luchar hasta morir, mientras que los generales rojos comienzan a reunir a sus dispersas unidades y les llegan las primeras ayudas para intentar atajar el arrollador avance norteamericano. El mundo vio con sobresalto que una confrontación ruso - norteamericana en Corea podía degenerar en una nueva conflagración mundial.

CAZADORES

El término municipal de Quintana del Puente, núm. P-10.374, ha quedado acotado de caza

¡¡LA PELICULA QUE LE GARANTIZA LA CARCAJADA CONTINUA!!

DESDE HOY SABADO...

Teatro Principal

Si Vd. no soporta 90 minutos de carcajadas continuas, privese de ver esta película

LA MAS DIVERTIDA PELICULA DEL AÑO

Sesiones 5-7'45-10'45 noche

(Mayores 18 años)

Recuerdos viejos

Un aplauso cerrado para el señor alcalde

Renovación total en el Ayuntamiento de Herrera

Los coreanos rechazan el ultimátum de Mc, Arthur

Sucesos en los pueblos

Muerto en accidente de tráfico

En la carretera nacional 620 (de Burgos a Portugal), se ha registrado un accidente de tráfico, en el que resultó muerto el conductor de uno de los vehículos implicados en el suceso.

Hacia las doce y veinte del día 9 del actual mes de octubre circulaba por dicha carretera el vehículo «Renault-5», matrícula VA-1.389-B, conducido por Angel González Martín, de 47 años de edad.

En dirección contraria, por la misma carretera y hacia la altura del kilómetro 88, en el término municipal de Dueñas, circulaban otros vehículos; entre ellos un «Simca-1.200», matrícula VA-7.364-C, conducido por Carlos Gallego Alejandro, de 27 años de edad. Este «Simca» trató de adelantar a otro vehículo-furgón, que a su vez estaba realizando adelantamiento; el «Simca» por esta razón invadió la parte izquierda de la calzada según su marcha, obligando tal posición a que el «Renault-5» hiciese un viraje brusco hacia su derecha, saliéndose de la calzada; derrapó y fue hacia la zona izquierda según su marcha, colisionando con un camión «Pegaso» matrícula P-10.487, dondúcido por Máximo Espeso Fernández, de 50 años; la colisión frontal con el camión fue violenta, resultando muerto en el acto Angel González Martín.

Nuevo triunfo del grupo palentino "Madrigal", en tierras extremeñas

El grupo juvenil "Madrigal", de Palencia, ha logrado resonante éxito en tierras extremeñas.

En esta ocasión se trata de una interesante actuación en el monasterio de Guadalupe, participando en las IV Jornadas de la Hispanidad, que se vienen celebrando en el monasterio extremeño, ante la proximidad de la Fiesta de la Raza.

Ganadores del Festejo Juvenil de Badajoz, el grupo "Madrigal" fue expresamente invitado por los organizadores de estas "Jornadas" de la Hispanidad, para que actuasen en la capilla de Santa Paula, en dicho monasterio de la Hispanidad, el día 8 de octubre actual.

Efectivamente, el día 8, a las ocho y media de la noche, tuvo lugar el recital de canciones «folk», resultando un auténtico éxito. Los numerosos asistentes, que llenaban totalmente el recinto del concierto, aplaudieron repetidas veces a los muchachos palentinos del grupo "Madrigal".

En su repertorio ofrecieron en la primera parte "Ay linda mora", "Romance del prisionero", "Romance del conde Lino", "Romance de don Sancho", "Galanica", Arrión", "Zamba de mi esperanza", "El arriero", "El mendigo" y "Al Santo Cristo de la quinta angustia" En la segunda parte, "Yo soy la paz", "El bolero de Algodre", "El noi de la mare", "Cantemos", "Los diez mandamientos", "Amar la vida" "Las palomas", "Las cabritillas" y "Canta la madre".

M.C.D.2022

RODIER PARIS

la colección otoño-invierno más joven y dinámica que nunca en

DON BOUTIQUE

Mayor, 51 - Tel. 712377 - PALENCIA

Consejo de Ministros

Economía: Medidas conducentes a reactivar los sectores con mayor atonía

(Viene de primera página)

mayor interés, urgencia y dedicación el dotar a las fuerzas del orden de medios técnicos de todas clases para hacer posible por una parte su más óptima utilización y por otra, garantizar la propia seguridad de esas fuerzas.

NO HABRA CENSURA PREVIA

Negó a continuación el señor Herrera y Esteban que el Gobierno haya tomado ningún acuerdo por el que se vaya a establecer una censura previa sobre las informaciones relacionadas con el terrorismo, ni que éstas vayan a ser declaradas materia reservada.

A continuación el ministro de Información dijo que su departamento ha tenido conocimiento y lamenta las amenazas telefónicas contra varios corresponsales extranjeros, a los que el Ministerio ha indicado el procedimiento para poder asegurar su protección.

SITUACION ECONOMICA

Sobre la situación económica dijo que el Gobierno viene siguiendo su evolución semana a semana y efectuando ligeras correcciones para conseguir lo que han sido siempre sus objetivos:

Controlar la inflación y que las medidas que se adopten no influyan en los niveles de empleo, para lo que se han venido adoptado una serie de medidas conducentes a reactivar los sectores con mayor atonía. En este momento se están estudiando una serie de medidas importantes para, con carácter especial y prioritario, fomentar el sector de la construcción que esperamos repercutan en el índice de desempleo .El ministro de Hacienda, el próximo martes, al explicar a los medios informativos el contenido del proyecto de Ley de Presupuestos, profundizará sobre estas medidas.

Ampliando este tema, dijo también el señor Herrera y Esteban que en los dos últimos meses son casi mil millones los que el Gobierno ha empleado para combatir el paro y los ha distribuido de manera proporcional a los índice de desempleo en las distintas provincias, lo que da más de un tercio de esta cantidad a las provincias andaluzas.

ESPAÑA-MERCADO COMUN

Dijo también el ministro de Información que no se ha producido una congelación en las relaciones económicas entre España y el Mercado Común, sino únicamente una interrupción en las negociaciones para concluir un nuevo acuerdo. En respuesta a un corresponsal extranjero dijo el señor Herrera y Esteban que «el Gobierno español, por supuesto lamenta esa decisión de la Comunidad Económica Europea».

EMPRESAS DE ENCUESTAS DE OPINION

Sobre el decreto por el que se regula el régimen de las empresas dedicadas a encuestas de opinión, aclaró el ministro que con él se pretende la regulación de una actividad que se está ejerciendo, asegurar la calidad y bondad del producto y defender la seriedad de un sector profesional para evitar intrusismos con montajes incidentales, precarios e insolventes. Para ello se crea un registro público de esta clase de empresas y se establecen unos requisitos técnicos mínimos para realizar las encuestas.

Finalmente León Herrera dijo que el Gobierno no puede informar sobre la salida de monseñor Iniesta a Roma, porque esa salida fue decidida por el propio obispo de acuerdo con sus superiores y, en respuesta a otra pregunta sobre protestas tumultuarias de las fuerzas del orden en los últimos funerales, señaló que el Gobierno desconoce que hayan existido estas y condena y censura cualquier tentativa de menoscabar la disciplina entre las fuerzas de Orden Público que, hasta ahora no se ha producido.

AMPLIACION DE LA REFERENCIA DEL CONSEJO DE MINISTROS

Madrid, 10. (Cifra).—El ministro

(Pasa a quinta página)

Arias Bonet rector de la Universidad de Valladolid

Nació en Valladolid el 14 de marzo de 1924. Ayudante de clases prácticas de Derecho Romano en la Facultad de Derecho de la Universidad de Valladolid, desde primero de octubre de 1946 a 17 de febrero de 1948. Profesor adjunto de Derecho Romano de la Universidad de Valladolid, desde 17 de febrero de 1948 a 18 de febrero de 1954. Profesor adjunto de Derecho Romano de la Universidad de Madrid, desde 19 de febrero de 1954, a 21 de diciembre de 1956.

En virtud de oposición y orden de 19 de diciembre de 1956, fue nombrado catedrático de Derecho Romano de la Facultad de Derecho de la Universidad de Valladolid. Secretario de la Facultad de Derecho de la Universidad de Valladolid, nombrado por orden de 27 de mayo de 1963. Vicedecano de la expresada Facultad por orden de 16 de diciembre de 1970. Decano de la misma Facultad por orden de 14 de marzo de 1972.

ENTRECANALES Y TAVORA, S. A.

Precisa cuadrillas de Albañiles para trabajar a Destajo en sus Obras de Valladolid.

Informes: DR. CAJAL, 1, 1.º (Palencia)

SR. CARBAJO

Acuerdos del Consejo de Ministros

Subvención para el abastecimiento de aguas y saneamiento de BALTANAS

Nombramientos de diversos cargos militares

Arias Bonet, rector de la Universidad de Valladolid

Madrid, 10. — Referencia de lo tratado en el Consejo de Ministros celebrado el día 10 de octubre de 1975, en el palacio de El Pardo, bajo la presidencia de Su Excelencia el Jefe del Estado.

PRESIDENCIA DEL GOBIERNO. —Decreto sobre ayudas para mejora integral de las explotaciones agrarias y de los sistemas de producción. Decreto por el que se dispone el cese, por jubilación, de don Alberto Martín Artajo, como secretario general del Consejo. Decreto por el que se nombra a don Alfredo Caso Montaner, gerente del Instituto Social de las Fuerzas Armadas. Acuerdo por el que se crea la Comisión Interministerial para el estudio y coordinación sobre los acuerdos referentes al establecimiento de la sede de la Organización Mundial del Turismo en España.

ASUNTOS EXTERIORES. — Decreto por el que se designar embajador de España en Santiago de Chile, a don Emilio Beladiez Navarro. Aprobación de la entrada en vigor del acuerdo específiro entre la Universidad de Valladolid y la Universidad Paul Sabatier, de Toulouse. Autorización para la firma por el representante permanente de España ante el programa de las Naciones Unidas para el Medio Ambiente (ONUMA) de un proyecto de colaboración con dicho Organismo para la creación en España de un Centro de Formación en Ciencias Ambientales para países de habla española. Informe general sobre política exterior.

JUSTICIA. — Decreto por el que se promueve a magistrado del Tribunal Supremo a don Manuel García Miguel. Decreto por el que se crea un nuevo Registro de la Propiedad en Barcelona.

EJERCITO. — Decreto por el que se promueve al empleo de teniente general al general de División, don Antonio Taix Planas, nombrándole capitán general de la Octava Región Militar. Decreto por el que se nombra al teniente general don Ernesto Sánchez-Galiano Fernández, jefe de la Casa Militar de S. E. el Jefe del Estado. Decreto por el que se nombra al teniente general don Angel Campano López, director general de la Guardia Civil. Decreto por el que se nombra al teniente general don Félix Alvarez-Arenas Pacheco, capitán general de la Primera Región Militar. Decreto por el que se nombra al teniente general don Pedro Merry Gordón, general de la Segunda Región Militar. Decreto por el que se nombra al teniente general don José Vega Rodríguez, capitán general de la Séptima Región Militar.

HACIENDA. — Decreto por el que se regulan determinadas obligaciones de carácter tributario. Decreto por el que se fijan las plantillas de los Cuerpos de Profesores numerarios de Taller de las Escuelas de Maestría Industrial Acuerdo por el que se aprueba la financiación del programa de Hispanoil de investigación y prospección de hidrocarburos correspondiente a 1975. Acuerdo por el que se aprueba el expediente de contratación de las obras de ampliación de la sede de las Cortes Españolas con un gasto de 562.197.592 pesetas.

GOBERNACION. — Decreto por el que se declara urgente ocupación por el Ayuntamiento de Salamanca, los bienes necesarios para la ejecución de las obras de la ronda de circunvalación y de la gran vía parque.

OBRAS PUBLICAS. — Decreto por el que se deroga el decreto 1.105-71, de 29 de abril, sobre nomenclatura de las autopistas nacionales. Decreto sobre adaptación de Navarra, de la Ley 51-74, de 19 de diciembre, sobre carreteras. Expedientes por los que se autoriza la contratación de las obras de: autopista del Sur, punto kilométrico 6'0 al 2'0. Tramo: Santa María del Mar-Guimar (Tenerife); de elevación de aguas del Duero para abastecimiento de Valladolid y de proyecto y construcción de una estación elevadora y planta depuradora de aguas residuales en Jerez de la Frontera (Cádiz). Expedientes por los que se fija el régimen de financiación con subvención estatal que oscila entre el 30 por ciento y el cien por ciento,, según los casos, para las obras de: **abastecimiento de agua y saneamiento de Baltanás. Proyecto complementario. (Palencia)**; de proyecto desglosado y modificado del de saneamiento de Alacuas (Valencia); de proyecto de abastecimiento de Puente del Arzobispo, así como para las de distribución y saneamiento (Toledo), y de proyecto de obras complementarias para abastecimiento a la ciudad de Cuenca.

EDUCACION Y CIENCIA. — Decreto por el que se declara de «interés social» el proyecto de las obras de proyecto de construcción para albergar el Hospital infantil del Generalísimo Franco en Lejona-Bilbao (Vizcaya). Decretos por los que se declaran de «interés social» los proyectos de obras de construcción, reforma o ampliación de varios centros docentes. Decreto por el que se nombra rector magnífico de la Universidad de Valladolid, a don Juan Antonio Arias Bonet. Decreto por el que se nombra presidente del Instituto Nacional de Educación Especial a don Alfonso Bañón Seijas. Informe sobre el desarrollo y conclusión de la segunda Conferencia Iberoamericana de Ministros de Educación.

TRABAJO. — Acuerdos sobre convenios colectivos sindicales de trabajo. Informes sobre asuntos laborales. Informes sobre niveles de empleo.

INDUSTRIA. — Decreto por el que se nombra a don Alfredo Vigara Murillo, delegado provincial del Departamento en Las Palmas de Gran Canarias .Decreto por el que se nombra a don Emilio Trigueros Molina,

(Continúa en octava página)

El Cordobés vuelve a los toros el próximo jueves

En un festival a beneficio de los familiares de los policías y guardias asesinados

Madrid, 10. (Cifra). — Manuel Benítez «El Cordobés» vuelve a los toros, según se ha dado hoy a conocer.

El famoso y polémico torero pisará de nuevo un ruedo, el de la Plaza Monumental de Madrid, el próximo día 16. La corrida será a beneficio de los familiares de los agentes del Orden, muertos en atentados terroristas.

El Gobernador Civil y Jefe Provincial del Movimiento, la Diputación Provincial y el Ayuntamiento de la ciudad,

invitan al pueblo de Palencia al solemne funeral que por el eterno descanso de los miembros de las Fuerzas de Orden Público, víctimas del terrorismo, será oficiado hoy sábado, a las trece horas, por el Excelentísimo y Rvdsmo. Sr. Obispo de Palencia, en la Santa Iglesia Catedral.

Palencia, 11 de octubre de 1975

M.C.D.2022

DEPORTES

Turbia maniobra italiana contra el fútbol español

"Desarrollar-dice el presidente FRANCHI-una acción común, concertada y bien ponderada"

La UEFA desmiente las declaraciones de su presidente

Roma, 9. (Alfil). — El presidente de la Federación Italiana de Fútbol y de la Unión Europea de Fútbol Asociación (UEFA), el italiano Artemio Franchi, se ha disparado contra el fútbol español, en unas declaraciones al diario vespertino comunista «Paese Sera», de Roma, en las que afirma que está luchando por obtener adhesiones para anular el Congreso de la UEFA, que debe efectuarse en noviembre próximo en España.

«He tomado contactos —dice— con responsables de diversas Federaciones europeas, como la Unión Soviética, Checoslovaquia, Alemania Occidental, Inglaterra y Países Escandinavos, para encontrar «soluciones concretas» sobre las relaciones entre el fútbol europeo y el español».

Franchi añade: «He aceptado que los dirigentes del Dynamo de Kiev anulen el encuentro amistoso con el Real Madrid y he aprobado análoga decisión del equipo nacional juvenil búlgaro, que tenía comprometido un encuentro con España».

El presidente de la UEFA añade que no se trata de adoptar procedimientos aislados, sino de desarrollar «una acción común, concertada y bien ponderada».

«Debo precisar también que el problema de los encuentros europeos con los equipos españoles en las diversas Copas no parece sensibilizar tanto en otros lugares como en Italia. Los ingleses, interrogados personalmente, no han planteado, por ejemplo, problemas por el encuentro de Copa de Campeones entre el Derby Count y el Real Madrid, o el de Copa UEFA entre el San Sebastián (Real Sociedad) y el Leeds, al igual que los alemanes para el partido de Copa de Copas entre el Eintracht de Francfort y el At. de Madrid», observa el dirigente futbolístico italiano, quien insiste en «constituir un frente unido, que aísle a España en el fútbol, aunque hoy por hoy aparece como difícilmente realizable. Pero no desespero».

Sobre los problemas de orden público que puede suscitar el encuentro Lazio-Barcelona, que se debe jugar en Roma el 22 de octubre, Artemio Franchi observa que sus tareas le imponen «el defender los intereses del Lazio, como presidente de la Federación Italiana; de vincularme a los intereses europeos, como presidente de la UEFA».

Franchi reafirma que, como presidente de la Federación Italiana de Fútbol, apoyará a la directiva del Lazio, en el caso de que rechazase jugar con el Barcelona: «Existen precedentes conspicuos de abandonos de equipos europeos de competiciones oficiales y no fueron descalificados. En el caso concreto del Lazio, corre el riesgo de una multa y la eliminación. El Barcelona podría también pedir una indemnización por la falta de beneficio en el encuentro de vuelta, pero en este caso tendría en cuenta su clasificación automática, en cierto sentido complementaria».

El líder balompédico italiano concluye afirmando que no sabe «si se producirá y como la anulación del Lazio-Barcelona, pero, desde luego, si el Lazio se mantuviese firme en su posición, la tutelaremos como se debe».

ASOMBRO EN EL FUTBOL ESPAÑOL

«Me cuesta mucho creer que Artemio Franchi haya formulado esas declaraciones», ha declarado a Alfil el presidente de la Federación Española de Fútbol, Pablo Porta, al tener conocimiento de las mismas.

Por otra parte, entre las inexactitudes que figuran en las declaraciones del diario comunista «Paese Sera» está la de que no es el Real Madrid el rival del Dynamo de Kiev, sino el Español de Barcelona, en el partido concertado dentro de las fiestas del 75 aniversario del club españolista.

El Real Madrid viajará el lunes a Moenchengladbach, para enfrentarse el martes al Borussia de esa ciudad alemana, en match amistoso. Partido que está confirmado y previsto perfectamente.

Asimismo, la UEFA ha reconfirmado a la Federación Española la celebración en Marbella del Congreso de noviembre próximo.

Han causado asombro, incredulidad, las declaraciones del señor Franchi, que, de confirmarse su certeza, se convertirían en indignación y la consiguiente actuación española.

Y no solamente en la Federación Española han causado estupor las afirmaciones que publica «Paese Sera», sino en otros medios futbolísticos españoles, muy relacionados con la UEFA y con su presidente.

Franchi siempre ha pasado por ser muy amigo de España: del fútbol español, pero la ductilidad trasalpina y la situación económica por la que atraviesa Italia tal vez han movido al presidente de la UEFA a formular unas declaraciones que le ganen adeptos, en un sector fácil a los extremismos. Extremismo al que él ,por su posición de abogado de excelente posición económica, no pertenece.

LA UEFA DESMIENTE LAS DECLARACIONES DE FRANCHI

Zurich, 9. (Alfil). — La Unión Europea de Fútbol Asociado (UEFA), ha negado hoy que su presidente, el doctor Artemio Franchi, haya concedido una entrevista a un periódico sobre un posible boicot de la UEFA a los clubs españoles de fútbol como protesta contra la política del Gobierno de Franco.

El diario romano «Paese Sera» pone en voz del doctor Artemio Franchi, quien ostenta también el cargo de presidente de la Federación Italiana de Fútbol, las siguientes palabras: «Personalmente estoy trabajando paar constituir un frente unido que aísle al fútbol español».

Un comunicado de la UEFA, hecho público esta noche señala que las observaciones del doctor Franchi se refieren únicamente a las dificultades existentes en Italia para el proyectado encuentro que por la Copa de la UEFA deben jugar el próximo día 22 del presente mes de octubre el Club Español Barcelona y el Lazio de Roma.

Las declaraciones atribuidas al doctor Franchi «no interesan los problemas generales de las relaciones deportivas de los diferentes países con España», dice la UEFA.

«Estas han continuado siendo normales hasta ahora, como lo prueba la celebración del partido entre España y Bulgaria, ayer, día 8».

Y el comunicado añade: «Cualquier postura a adoptar por la UEFA tendría que ser discutida o decidida por los órganos estatutarios de nuestra entidad y no por su presidente».

La declaración completa de la UEFA dice: (Traducción extraoficial):

«La Unión Europea de Fútbol Asociado (UEFA), niega las declaraciones según las cuales su presidente, doctor Artemio Franchi (Italia), alude en una interviú publicada en Roma a un posible boicot de la UEFA con respecto a España».

«Las declaraciones atribuidas al presidente de la UEFA se refieren a las actuales dificultades existentes en Italia para un normal desarrollo del encuentro Lazio-CF Barcelona por la Copa de la UEFA y a los problemas generales de las relaciones deportivas de los diferentes países con España».

«Estas han continuado siendo normales hasta ahora, como lo prueba la celebración del partido entre España y Bulgaria, del 8 de octubre, valedero para los Juegos Olímpicos. Cualquier postura a adoptar por la UEFA tendría que ser discutida o decidida por los órganos estatutarios de la propia UEFA y no por su presidente».

Falló la "Operación Puertollano"

Terradillos firmó ya por el Palencia

Falló la «Operación Puertollano». Sí, estuvieron acá Veri y Poyatos; se entrenaron el miércoles y jugaron el «partidillo», —de alguna manera hay que llamarlo— del jueves. Se les vió algunas «cositas», pero los rectores del club estimaron que no reunen la valía suficiente para considerar que su ingreso en la plantilla tiene realmente caracteres de refuerzo. Total, que el mismo jueves por la tarde los dos muchachos regresaron de nuevo a Puertollano. Un desenlace casi previsto; el Palencia para apuntalarse eficazmente no necesita chicos que «se están haciendo». Al menos esa era la idea que se formó la directiva de cómo habrían de ser los refuerzos que se buscaran cuando la competición ya estuviera en marcha.

Que haya fallado esta operación, según nos informan en medios directivos, es causa de que se redoble el interés por lograr los servicios de ese delantero centro vallisoletano, Llorente, que no acaba de dejarse convencer para venir al Palencia.

Digamos, por último, que, tal como ayer adelantábamos, Terradillos firchó ya por el club morado. Jugador de centro de campo también. Por eso la directiva piensa de forma apremiante en hombres para adelante.

JESUS ALONSO, presidente de la «Agrupación de Jugadores Profesionales»

«NO ME CONSULTAN»

- *«Las figuras de Primera y Segunda División no dan problemas. Los que recurren a la agrupación son los que militan en clubs modestos»*
- *«Los casos más frecuentes que se plantean son por impago de ficha»*
- *«El derecho de retención y las cantidades que perciben por los traspasos son los principales problemas de los jugadores de fútbol»*

Los futbolistas españoles profesionales, los que ganan muchas pesetas y los que ganan pocas, tienen un representante en la Federación Española que casi ninguno conoce. Actualmente este puesto lo ocupa Jesús Alonso, pero con anterioridad fue desempeñado por Clemente, el que fuera jugador del Real Madrid; Marcet, también jugador del equipo blanco y del Español y Pérez Payá, el ex presidente de la Federación Española y jugador de los dos equipos madrileños.

Jesús Alonso dejó el fútbol allá por 1950. Militó en las filas del Oviedo, Valladolid, Real Madrid y Zaragoza, interviniendo en tres partidos internacionales frente a Francia, Alemania e Italia. No fue un jugador brillante, pero sí de cierta categoría, como lo acredita su internacionalidad en una época en que eran muchos y buenos los jugadores que había. Resulta curioso observar cómo todos los presidentes de la "Agrupación de Jugadores Profesionales", como se llama este cargo oficialmente, han sido hombres que han vestido la camisola del club blanco. ¿Influencia? ¿Casualidad?

Ahora cumple sus cuatro años en el cargo, lo que significa que a finales de temporada habrá nuevas elecciones, si es que puede llamarse así la designación del representante de los jugadores, dado que el sistema tal y como nos lo explica Jesús Alonso, tiene poco de democrático y de representativo. Veamos.

—Las dieciocho Federaciones regionales, a través de los votos de los jugadores en activo eligen su representante entre los candidatos que se presenten y que deben ser jugadores que no estén en activo.

—¿Usted sabe que esas elecciones dejan mucho que desear?

—Bueno, lo que ocurre es que se llega a un acuerdo y casi no es necesario. También influye en ésto el que los clubs no den la debida difusión a este asunto.

—Y para que todo sea menos democrático, resulta que el presidente de la Federación Española señala con el dedo al hombre que representará a los futbolistas en el seno de este organismo, ¿no es así?

—No puede decirse que sea propiamente de esa manera. El presidente de la Española propone un nombre y éste es aceptado o rechazado por los representantes de las Federaciones regionales.

—Pero sucede que siempre es aceptado, ¿no?

—Que yo sepa sí, pero eso no dice nada.

—¿Se considera un auténtico representante de los futbolistas profesionales?

—Sí. De todas formas puedo decirle que los jugadores me consultan menos de lo que debieran.

—¿Qué tipo de contacto mantiene con ellos?

—Les atiendo siempre que recurren a mí. Lo hacen muy pocas veces. Yo estoy a disposición de todos en la Federación Española desde las siete de la tarde. Pueden venir a verme personalmente o llamarme por teléfono.

—¿Qué tipos de problemas le consultan con más frecuencia?

—Generalmente son jugadores de clubs modestos. Los de los equipos grandes no dan problemas...

—Pero no quiere decir que no los tengan, porque ahí están los casos de Mendoza, Zubiarrain y otros.

—Debieron venir antes a la Federación que ir a los tribunales. Se les hubiera solucionado igualmente. En respuesta a su pregunta sobre los problemas más habituales puedo decirle que la gran mayoría son por impago de ficha. Los jugadores reciben un primer plazo y luego les cuesta mucho cobrar el resto. En mi experiencia de estos años, puedo decirle que habré tratado unos 30 casos, casi todos de clubs modestos, y que se han resuelto felizmente para el jugador.

—¿Está convencido de la utilidad del cargo tal y como es elegido y la fuerza que tiene, que es más bien poca, en la Federación?

—Tratamos de hacer lo que podemos. Yo asisto a todas las juntas con voz y voto.

—Pero su voto frente a otros 20 poco o nada puede hacer.

—Creo que se me escucha y que poco a poco vamos haciendo una buena labor.

—¿Qué piensa de la sindicalización del futbolista?

—Me parece bien, principalmente en lo que se refiere a la seguridad social. Los jugadores modestos obtendrán un gran beneficio de cara a sus familias. Para los de los grandes clubs esto tiene menos importancia. Pienso que una vez que el jugador sea un trabajador más y pueda hacer ciertas exigencias tendrán también que estar sujetos a las normas de tipo general como pueden ser amonestaciones por llegar tarde al trabajo, por falta de respeto, etc. En esto creo yo, van a salir perjudicados, pero aún así es preferible.

—¿Cuáles cree que son los problemas más importantes que tiene hoy el jugador de fútbol?

—Le voy a citar dos de los que considero son los que más se repiten. Por un lado el derecho de retención de los clubs, que actualmente pueden ejercerlo todo el tiempo que deseen con tan solo darles un aumento de un 10 por 100; por otro, mejorar las cantidades a percibir por los traspasos, pues, como sabe, los clubs se llevan casi todo el dinero y pocas veces el jugador cobra por este concepto una cantidad razonable.

—¿Cuándo se pondrá en práctica un reglamento que deje esto en claro y que no haga a los clubs dueños y señores de los jugadores?

—Ya se han nombrado las comisiones que van a reestructurar el reglamento de jugadores. Se tratará de que el derecho de retención sea por un periodo limitado y de que los jugadores perciban parte del dinero que se obtiene por su traspaso. Todo esto sin olvidar otros muchos puntos. En cuanto a su entrada en vigor ,esperamos que sea para la próxima temporada.

—¿Se va a tratar de los intermediarios, personaje que tanto daño está haciendo al fútbol?

—Este es un problema muy difícil. Todos sabemos que existen, pero no hay forma de probarlo. En varias ocasiones se les ha citado en la Federación para aclarar situaciones y no se ha conseguido nada. Parece que los clubs no tienen ningún interés en que se les descubra.

—¿De qué se siente más orgulloso de su labor?

—De haber podido mediar en situaciones entre clubs y jugadores modestos.

—¿Qué le ha dicho el señor Porta?

—Hemos hablado en varias ocasiones. No me acuerdo ahora de nada concreto.

—¿Hay diferencia entre él y Pérez Payá?

—El señor Pérez Payá siempre me atendió muy cordialmente.

JESUS ALONSO

—Eso lo supongo; Pérez Payá es un hombre muy correcto; pero no me refiero a eso.

—Bueno, Porta es más abierto.

—¿Qué le parece esa opinión emitida por algunos juristas de que los jugadores tienen situación de esclavos?

—Que no estoy de acuerdo. Seguro que usted es más esclavo que ellos.

Jesús Alonso, cuarto representante de los futbolistas en la Federación Española, gracias a un sistema muy original de votación y a la intervención del dedo del máximo mandatario de nuestro balompié, es hombre que, dentro de las muchas limitaciones que tiene, hace lo que puede. Al final nos dice que Capón y Grosso son vocales y que Sampere, el que fuera portero del Rayo Vallecano y del Español, es el secretario de esta representación. Nos vamos con la impresión de que mucho tendrán que cambiar las cosas para que Jesús Alonso o el que le suceda en el cargo tenga algo que hacer. De seguir así mejor es apagar e irse.—(PYRESA).

F. ESCRIBANO

Federación Palentina de Pelota

III Campeonato Provincial

Como ya es conocido por todos los aficionados al deporte de la pelota, se está celebrando el III Campeonato Provincial en las modalidades de pala corta, paleta, mano individual y mano por parejas.

Aún es pronto para pronósticos, pero ya hay varias parejas que están siendo consideradas como favoritas por quienes presencian los partidos que se están celebrando en el frontón «Campo de la Juventud» de Palencia y en frontones de la provincia.

El campeonato es importante, pues de él saldrán aquellos jugadores que, tras varios partidos, demostrarán ser los mejores de las distintas modalidades.

El pasado domingo, 5 de octubre, se jugaron varios partidos y sus resultados fueron los siguientes:

Modalidad paleta: Segunda categoría; Frontón «Campo de la Juventud».

Ibáñez-Lucio, 35; Celestino-Arija, 26.

El partido fue de claro dominio de la primera pareja. Celestino y Arija necesitan más tiempo para poder adaptarse a la modalidad de paleta, ya que antes han sido jugadores de mano. Sin embargo son muy jóvenes y de ellos se espera un rápido progreso. Ibáñez-Lucio se presentan en este campeonato como una de las parejas favoritas: Ibáñez es uno de los jugadores que más fuerte golpea la pelota y Lucio domina la cancha en sus primeros cuadros, siendo, además, un pelotari que sabe dejar pelotas difíciles en la chapa.

Humberto-Curieses volvieron a perder contra-Rivero-Espinosa. Esta vez el partido fue más disputado. El resultado fue de 25 a 26 a favor de la segunda pareja, por lo que pasa a la ronda siguiente. Jugaron bien los cuatro, mejorando Humberto y Curieses su actuación del domingo anterior. Pero nada pudieron hacer para levantar un resultado adverso desde el principio.

Ayarza I-Ayarza II perdieron con Monge-De Lamo II. Volvió a gustar Ayarza II por su juego, no muy seguro (es un jugador muy joven) pero agresivo y con facilidad para entrar al «aire».

En paleta, primera categoría, Benito y Aramendía ganaron a Poli y Masa por 35 a 23. El partido fue el mejor de la jornada y sobresalieron algunos tantos en los que se puso de manifiesto la calidad de los cuatro pelotaris. Poli y Masa dominaron hasta el tanto 20. Incompensiblemente, a continuación, bajaron su ritmo y calidad de juego lo que aprovechó la pareja Aramendía-Benito para imponerse al final.

Los resultados en mano por parejas fueron los siguientes:

Frontón PP. Reparadores de Venta de Baños.

Andrés-Nieto, 22; Riego-Ruiz, 12.

Tejerina-Corral, 22; Robles-Pérez, 17.

Salazar-Marcilla, 17; Apesteguia-Polin, 22.

Frontón Municipal de Villoldo.

Zanca I-Zanca II, 10; Herrero-Arcadio, 22.

Levas-Tarilonte, 22; Quirce-Gómez, 4.

El III Campeonato proseguirá el próximo domingo, día 12 de octubre. Es de suponer que la calidad de los partidos mejore. Hay buenas parejas clasificadas y de ellas se espera una interesante reunión pelotazale. A buen seguro que los aficionados no saldrán defraudados.

Campeonato Provincial de Fútbol Juvenil

Tres jugadores suspendidos (uno por 6 partidos) en la primera jornada

Campeonato Provincial de Fútbol Juvenil: Temporada 75-76

Resultados de los partidos celebrados el día 5-10-75:

Grupo Primero

Balmes, 3; Guardo, 2.

F. Franco-Radiovisión, 0; Palencia Promesas, 1.

Dueñas, 3; Cristo-Olimpico, 2.

Clasificación

	J.	G.	E.	P.	F.	C.	P.
Palencia P. .	1	1	0	0	1	0	2+2
Balmes	1	1	0	0	3	2	2
Dueñas	1	1	0	0	3	2	2
F. Fran. R. .	1	0	0	1	0	1	0—2
Cristo-O. ...	1	0	0	1	2	3	0
Guardo	1	0	0	1	2	3	0

Grupo Segundo

Palencia, 4; Velilla, 2.

C. OJE, 4; Polideportivo, 0.

	J.	G.	E.	P.	F.	C.	P.
C. OJE	1	1	0	0	4	0	2
Palencia ...	1	1	0	0	4	2	2
Velilla	1	0	0	1	2	4	0
Polideport. .	1	0	0	1	0	4	0
V. Baños ...	0	0	0	0	0	0	0

Encuentros a celebrar el próximo día 12 de octubre de 1975:

Grupo Primero:

Guardo-Cristo-Olímpico, en el campo de Guardo a las 4,30 de la tarde.

Palencia Promesas-Dueñas, en el campo de Viñalta a las 10,45 de la mañana.

Balmes-F. Franco-Radiovisión, en el campo de Balmes a las 10 de la mañana.

Grupo Segundo:

Polideportivo-Venta de Baños, en el campo Polideportivo a las 11,30 de la mañana.

Palencia-C. OJE, en el campo de Viñalta a las 9,15 de la mañana.

Descansa: Velilla.

del Comité de Competición

El Comité de Competición, en sesión celebrada el día 7 de octubre de 1975, entre otros asuntos acordó lo siguiente:

Juveniles:

Primero. — Suspender por seis partidos oficiales al jugador del Dueñas, Benito Blanco Tisero, por amenazas al árbitro, siendo además capitán de equipo. Art. 300-segundo.

Segundo. — Suspender por tres partidos oficiales al jugador del Velilla, Laurentino Diez San Juan, por expresarse en términos soeces. Artículo 295-tercero.

Tercero. — Suspender por un partido oficial al jugador del Dueñas, Juan-J. Rojo García, por insultar a un contrario. Art. 297-tercero.

Cuarto. — Primera amonestación a los jugadores Juan Lozano Autillo, del Oje, Art. 295-segundo; Santiago Martínez Villanueva, del Polideportivo, Art. 295-segundo; Faustino Vicario Rodríguez, del Dueñas, Artículo 295-segundo; Marcelino Martín Ramos, del Velilla; Miguel-A. Luis Luis, del Velilla; Luis Aguado Martín, del C. OJE; Julián Aguado Delgado, del Polideportivo, y Juan-C. Aguado Merino, del F. Franco-Radiovisión, todos ellos por el Art. 295-quinto; Mariano Medina González, del OJE, Artículo 295-tercero, y José Herranz González, del OJE, Art. 295-sexto.

Relevo en las Federaciones

RAFAEL CAVERO no asistió

Madrid, 9. (Alfil). — Esta tarde tomaron posesión de sus cargos los nuevos presidentes de las Federaciones de Atletismo, Boxeo y Voleibol: Alfredo Forcano, Francisco Massa y Alberto Portell, respectivamente.

Presidió el acto, que se celebró en la sede de la Delegación Nacional de Educación Física y Deportes, el delegado nacional, Tomás Pelayo Ros, y asistieron los altos mandos de la casa, con el subdelegado, Anselmo López; el secretario nacional, Antonio Navarro, y directores de los diferentes servicios.

Asistieron los señores Sáinz Huerta, presidente saliente de la Federación de Boxeo, y Emilio Guill Rubio, presidente saliente de la Federación de Voleibol.

No asistió el presidente saliente de la Federación de Atletismo, Rafael Cavero Lataillade.

El secretario nacional dio lectura a las órdenes de nombramiento y seguidamente hizo uso de la palabra el señor Pelayo Ros, para ratificar la mutua comprensión que se desea entre los hombres del deporte español. «La Delegación Nacional —dijo— no despide a nadie, ni quiere despedidas, sino que se mantengan los lazos entre todos los hombres del deporte».

Refiriéndose a los presidentes salientes afirmó que su trabajo había sido perfecto y que la Delegación Nacional desea su consejo y su ayuda.

A los presidentes entrantes les dijo que lo que el deporte espera de ellos se convierta en realidad, que predomine lo objetivo sobre lo subjetivo y que, en definitiva, lo importante es España.

ULTIMA HORA

El LAZIO renuncia a jugar con el BARCELONA

Roma, 10. (Alfil). — «Este encuentro no se jugará. Lo pueden escribir con toda seguridad. Me he dado cuenta que, ante ciertos hechos, se necesita tener el valor de tomar posiciones y no se puede someter al equipo y al club a riesgos como el que este partido nos plantea».

Con estas palabras, el presidente del Lazio, Umberto Lenzini, ha anunciado la renuncia definitiva del club de la Primera División italiana, a jugar contra el Barcelona, en la eliminatoria de la «Copa UEFA», cuyo primer encuentro de ida estaba fijado para el 22 de octubre, en Roma.

PELAYO ROS: «APOYAREMOS AL BARCELONA EN CUALQUIER TIPO DE RECLAMACIONES»

Madrid, 10. (Alfil). Urgente. — «Apoyaremos al Club de Fútbol Barcelona en cualquier tipo de reclamaciones que formule al Lazio, por la renuncia del club italiano a disputar su encuentro de la Copa de la UEFA frente al club español», ha declarado esta mañana el delegado nacional de Educación Física y Deportes, Tomás Pelayo Ros, a Alfil, al tener conocimiento de que el presidente del Labio, Umberto Lenzini había afirmado a la delegación de Alfil en Roma de tal renuncia.

SANCIONES E INDEMNIZACIONES

La renuncia del Lazio a su encuentro contra el Barcelona, dieciseisavos de final de la Copa de la UEFA, previsto para disputarse en el Estadio Olímpico de Roma el próximo día 22, supone una serie de sanciones para el club italiano, previstas en el artículo sexto del reglamento del torneo.

Una multa mínima de 500 francos suizos es la sanción económica reglamentaria, además de la sanción deportiva de la descalificación, con paso del Barcelona automáticamente a la ronda siguiente.

La Comisión Disciplinaria de la UEFA puede estimar que las razones del Lazio para la renuncia no son plausibles y puede descalificar al club italiano para la próxima temporada en cualquier torneo europeo.

Existe, además, el problema de las indemnizaciones. El Barcelona no ha viajado a Roma, por lo que no cabe indemnización por ese concepto, pero sí por los gastos efectuados en preparar el encuentro, como la reserva del hotel, además del perjuicio que puede suponer la pérdida de taquilla del segundo encuentro con el Lazio, a disputar en Barcelona.

REACCION DEL BARCELONA

Barcelona, 10. (Alfil). — «El Barcelona no tomará ninguna actitud al respecto, hasta conocer el comunicado oficial que haga la UEFA», ha manifestado un portavoz del club azulgrana, al serle comunicada por un redactor de Alfil la noticia transmitida desde Roma, según la cual el Lazio renunciaba a disputar esta eliminatoria de la Copa de la UEFA.

«Mientras no tengamos una comunicación federativa oficial, el club sigue pensando en disputar esta eliminatoria, que preparará con todo cuidado. Si se confirma la retirada del Lazio, ya pensaremos cuál ha de ser nuestra actitud», ha concluido el portavoz del Barcelona.

M.C.D.2022

Nombramientos militares del Consejo de Ministros

D. Angel Campano López, director general de la GUARDIA CIVIL

D. José Vega, capitán general de la 7.ª región

DIRECTOR GENERAL DE LA GUARDIA CIVIL

Excelentísimo Sr. teniente general don Angel Campano López. Nació en Lagunilla (Logroño) en 1915. En 1936 se incorporó voluntariamente a las milicias de F.E.T. y de las J.O.N.S. y fue promovido al empleo de alferez provisional. Frestó sus primeros servicios de armas en el tercio de Requetés de Abarzuza, pacificando la ciudad de Logroño. Intervino en la ocupación de Boadilla del Monte y en varios sectores de los frentes de Madrid, Teruel, Castellón y Cataluña, en donde fue herido dos veces. Se le concedió la medalla militar individual por los méritos contraídos en la defensa del pueblo de La Llavaneras (Barcelona).

Con la división española de voluntarios participó en la campaña de Rusia en los frentes de Wolchow y Leningrado, así como en las ocupaciones de Smolesko, Pegoda y Milikino.

En 1945 fue ascendido a comandante de Infantería por méritos de guerra. En 1960 ascendió a coronel, en 1965 a general de brigada de Infantería, en 1969 a general de división y a teniente general en 1972.

Entre los destinos que ha ocupado figuran el de coronel jefe del regimiento de la Guardia de S. E. el Jefe del Estado, general gobernador militar de El Ferrol del Caudillo, inspector general de la Policía Armada, general segundo jefe de Tropas de la Capitanía General de Baleares, jefe de las tropas de Mallorca, subinspector de Tropas y Servicios de la Primera Región Militar y gobernador militar de Madrid. En 1972 fue promovido al empleo de teniente general y nombrado capitán general de la Sexta Región Militar. En la actualidad era capitán general de la Primera Región Militar.

Diplomado de Estado Mayor y especialista de Automovilismo, se encuentra en posesión, entre otras, de las siguientes condecoraciones: medalla militar individual, dos medallas militares colectivas ,medalla de la Campaña, tres cruces Rojas del Mérito Militar, tres cruces de Guerra, Cruz, Placa y Gran Cruz de la Real y Militar Orden de San Hermenegildo, cruz de Tercera Clase y Gran Cruz de la Orden del Mérito Militar con distintivo Blanco, cruces de Hierro de Primera y Segunda Clase, Alemanas, medalla conmemorativa de la Campaña en Rusia, medalla conmemorativa de la Lucha Contra el Bolchevismo, medalla de la Campaña de invierno en el Este, Gran Cruz de la Orden del Mérito Agrícola, Gran Cruz de la Orden del Mérito Civil, Gran Cruz de la Orden de Cisneros, la Orden del Mérito Agrícola e Industrial en su grado de Gran Oficial concedida por el Gobierno Portugués, la Orden de Mayo del Mérito con el Grado de Gran Oficial concedida por el presidente argentino.

CAPITAN GENERAL DE LA SEPTIMA REGION MILITAR

Excmo. Sr. Teniente general don José Vega Rodríguez. Nació en Ceuta el 19 de diciembre de 1913. Hijo del teniente coronel de infantería don Antonio Vega Montes de Oca. Ingresó como soldado voluntario de infantería el 1 de julio de 1932. Guardia civil de segunda el 24 de marzo de 1934. Alumno de la Academia de Infantería el 3 de enero de 1936. Le sorprendió el Glorioso Alzamiento Nacional en la plaza de Cádiz, donde se encontraba de permiso oficial, presentándose en el regimiento de infantería de Cádiz, número 33. Tomó parte activa en la campaña de liberación con los empleos de alférez y teniente. Formó parte de la división española de voluntarios en la campaña de Rusia, con el empleo de capitán. Ascendió al grado de comandante el 15 de junio de 1945, obteniendo un avance en la escala por méritos de guerra, concedido en 1948. Teniente coronel en 1952 y coronel en 1961. Ascendió a brigada general de infantería por elección en 1966 y a general de división en 1970. Alcanzó el empleo de teniente general en 1973. Se halla en posesión del diploma de Estado Mayor del Ejército de Tierra del Aire. Ha ejercido el profesorado en el Cuerpo de Instrucción de la Guardia Civil, Escuela de Estado Mayor y Escuela Superior del Ejército. Entre los cargos más importantes que ha desemepeñado figuran: mando del Tercio sahariano «Alejandro Farnesio» 4, de la Legión; jefe de E. M. de la Séptima Región Militar; jefe de tropas y gobernador militar de Gran Canaria; jefe del sector de Ifni; jefe de la brigada Dot segunda y gobernador militar de la plaza y provinscia de Córdoba; segundo jefe de tropas de Canarias y jefe de tropas de Tenerife; director de la Escuela Superior del Ejército; capitán general de la Séptima Región Militar; presidente del Consejo Supremo de Justicia Militar y director general de la Guardia Civil que era su cargo actual. Entre las condecoraciones más importantes que ha obtenido figuran: las grandes cruces de San Hermenegildo y del Mérito Militar y la Cruz del Mérito Naval.

Garléiz Hermanos y CIA.

NECESITA

MECANICOS

SE EXIGE:

—Servicio militar cumplido.
—Dominio y experiencia en maquinaria agrícola.
—Seriedad y dedicación plena.
—Carnet de conducir.

SE OFRECE:

—Formación a cargo de la Empresa.
—Retribución fija según aptitudes y conocimientos.
—Reserva absoluta para colocados.

Interesados escriban a mano indicando referencias y conocimientos.

Dirigirse al Apartado 141.—PALENCIA.

Campeonato Provincial de Fútbol de Aficionados

En dos grupos, con participación de once equipos, se iniciará el próximo domingo

Primera vuelta:
Grupo Primero:

DIA 12-10-75
003 Saldaña-F. Franco-Radiovisión.
Aguilar-Cristo-Olímpico.
Balmes-Cuevas.

DIA 19-10-75
F. Franco-Radiovisión-Cuevas.
Cristo-Olímpico-Balmes.
Saldaña-Aguilar.

DIA 26-10-75
Aguilar-F. Franco-Radiovisión.
Balmes-Saldaña.
Cuevas-Cristo-Olímpico.

DIA 2-11-75
F. Franco-Radiovisión-Cristo- Olímpico.
Saldaña-Cuevas.
Aguilar-Balmes.

DIA 9-11-75
Balmes-F. Franco-Radiovisión.
Cuevas-Aguilar.
Cristo-Olímpico-Saldaña.

Segunda vuelta:

DIA 16-11-75
F. Franco-Radiovisión-Saldaña.
Cristo-Olímpico-Aguilar
Cuevas-Balmes.

DIA 23-11-75
Cuevas-F. Franco Radiovisión.
Balmes-Cristo-Olímpico.
Aguilar-003 Saldaña

DIA 30-11-75
F. Franco-Radiovisión-Aguilar.
Saldaña-Balmes.
Cristo-Olímpico-Cuevas.

DIA 7-12-75
Cristo-Olímpico-F. Franco-Radiovisión.
Cuevas-003 Saldaña.
Balmes-Aguilar.

DIA 14-12-75
F. Franco-Radiovisión-Balmes.
Aguilar-Cuevas.
003 Saldaña-Cristo-Olímpico.

Grupo Segundo

DIA 12-10-75
Villada-Baltanás.
Dueñas-Estrella.
Descansa: Frechilla.

DIA 19-10-75
Baltanás-Dueñas.
Frechilla-Villada.
Descansa: Estrella.

DIA 26-10-75
Dueñas-Frechilla.
Estrella-Baltanás.
Descansa: Villada.

DIA 2-11-75
Frechilla-Estrella.
Villada-Dueñas.
Descansa: Baltanás.

DIA 9-11-75
Estrella-Villada.
Baltanás-Frechilla.
Descansa: Dueñas.

DIA 16-11-75
Baltanás-Villada.
Estrella-Dueñas.
Descansa: Frechilla.

DIA 23-11-75
Dueñas-Baltanás.
Villada-Frechilla.
Descansa: Estrella.

DIA 30-11-75
Frechilla-Dueñas.
Baltanás-Estrella.
Descansa: Villada.

DIA 7-12-75
Estrella-Frechilla.
Dueñas-Villada.
Descansa: Baltanás.

DIA 14-12-75
Villada-Estrella.
Frechilla-Baltanás.
Descansa: Dueñas.

Campeonato Provincial de Aficionados: Temporada 1975-76

Encuentros a celebrar el próximo día 12-10-75:

Grupo Primero

Saldaña-F. Franco-Radiovisión, en el campo de Saldaña a las 4,30 de la tarde.

Aguilar-Cristo-Olímpico, en el campo de Aguilar de Campoo a las 4,30 de la tarde.

Balmes-Cuevas, en el campo de Viñalta a las 12,15 de la mañana.

Grupo Segundo

Villada-Baltanás, en el campo de Villada a las 4,30 de la tarde.

Dueñas-Estrella, en el campo de Viñalta a las 4.30 de la tarde.

Descansa: Frechilla.

FLEX MULTIELASTIC
para soñar y descansar

Si las bellas imágenes de un sueño son la consecuencia de un descanso perfecto, para descansar el colchón debe tener muelles cien por cien elásticos.

Con idéntica calidad de flexión en el centro como en los bordes. No deben existir zonas más o menos duras.

FLEX-MULTIELASTIC

tiene muelles sin nudos, más y mejores; mantas de Polycotón de lana o algodón; cuatro cosidos de seguridad y la garantía que representa más de cincuenta años de experiencia fabricando en cada momento, de lo bueno, lo mejor.

COLCHON FLEX

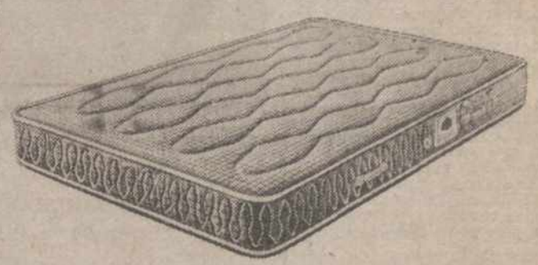

FLEX - MULTIELASTIC MULTIPLICA SU DESCANSO

Consejo de Ministros

(Viene de tercera página)

secretario general del Movimiento informó sobre el proyecto de orden por la que, a propuesta de los Ministros secretario general del Movimiento y de Información y Turismo, se dictan normas para la presencia de las asociaciones políticas en Radiotelevisión Española y en los diarios y emisoras del Movimiento, según se informa en la ampliación de la referencia del Consejo de Ministros celebrado hoy en El Pardo, con carácter decisorio, bajo la presidencia del Jefe del Estado.

Informó también el ministro secretario general del Movimiento sobre la reunión nacional de directores de los colegios menores de la juventud. Dichos colegios, en número de 71, están establecidos en 61 localidades e integrados por 15.770 alumnos, 632 profesores y 458 dirigentes.

Igualmente, informó sobre las jornadas de delegados y secretarios provinciales de la familia, celebradas en el centro de estudios del Movimiento «Herrero Tejedor» y de su viaje a Barcelona.

A propuesta del ministro de Obras Públicas, ha sido aprobado un decreto sobre adaptación a Navarra de la Ley de Carreteras, así como otro referente a la nomenclatura de las autopistas nacionales de peaje. Este mismo departamento propuso la autorización de expedientes de contratación de la autopista del Sur, en Santa Cruz de Tenerife y de elevación de aguas del río Duero para abastecimiento de Valladolid.

RECTOR DE VALLADOLID

A propuesta del ministro de Educación y Ciencia, ha sido aprobado un decreto por el que se nombra rector magnífico de la Universidad de Valladolid a Juan Antonio Arias Bonet.

TRABAJO

El ministro de Trabajo destacó en uno de los informes presentados la ausencia de conflictividad laboral actualmente, pues de 743.549 empresas existentes en el país, sólo hay 6 con problemas y de un censo laboral de 9.591.379 trabajadores, sólo hay 1.230 parados, 700 de ellos por sanción. Señaló que la cifra de paro estimado al término de la primera quincena del pasado mes de septiembre era el 2,33 por ciento de la población activa.

El Consejo dio su conformidad para la homologación de 10 convenios colectivos, que comprenden en su campo de aplicación a más de 8.000 trabajadores.

AGRICULTURA

El Consejo, a propuesta de los ministros de Hacienda y Agricultura, ha aprobado un decreto de la Presidencia del Gobierno sobre ayudas para la mejora integral de las explotaciones agrarias y sistemas de producción. Con este decreto se pretende ayudar a los agricultores que lleven sus explotaciones de modo directo. Se prevén subvenciones de hasta el 10 por ciento de la inversión y créditos hasta 14 años, con 3 años de periodo de carencia.

TRAFICO AEREO

El ministro del Aire presentó al Consejo la estadística de tráfico aéreo comercial correspondiente al mes de septiembre de 1975, en comparación con el mismo mes de 1974.

Se ha producido un aumento de tráfico de aviones del 4 por ciento, correspondiendo un 3 por ciento de incremento al internacional y un 4 por ciento al nacional. El aumento del número de pasajeros ha sido del 8 por ciento, un 6 por ciento correspondiente al internacional y un 10 por ciento al nacional. El reparto de pasajeros ha sido de 2.220.843 en tráfico internacional y 1.829.687 en nacional, o sea, respectivamente, el 55 y el 45 por ciento del total.

El aumento del tráfico de mercancías ha sido inferior al 1 por ciento en tráfico nacional y ha descendido el 7 por ciento en internacional.

En el periodo de enero-septiembre se han registrado 42.307 movimientos de aviones, son un aumento sobre el año anterior del 5 por ciento. Corresponde al internacional 182.000, con aumento del 3 por ciento y al nacional 238.027, con aumento del 7 por ciento.

La cifra de tráfico de pasajeros fue de 30.222.377, con aumento del 9 por ciento. En internacional, el número de viajeros fue de 16.342.283, con incremento del 10 por ciento, y, en nacional, 13.880.094, con aumento del 9 por ciento.

A propuesta del ministro de la Vivienda fueron aprobados diversos expedientes, por un importe total de más de 45 millones de pesetas.

EDUCACION Y DESCANSO

El ministro de Relaciones Sindicales informó acerca de las actividades de la Obra Sindical de Educación y Descanso. El número de personas que han asistido a turnos de vacaciones fue de 73.213 y las que han utilizado los servicios del turismo social, 220.000. También informó de que el Servicio Nacional de Productividad ha intervenido en 285 empresas, con una plantilla total de 119.895 trabajadores, de los que 30.239 han sido afectados por estos trabajos. El 51 por ciento de las intervenciones se han realizado utilizando sistemas de medición directa y un 50 por ciento corresponde a arbitrajes sobre rendimientos mínimos en tareas y operaciones concretas.

LERIDA

No, a la quiniela italiana

Lérida, 9. (Alfil). — Con un gesto de repulsa a la actitud antiespañola de los italianos, la peña quinielista "Bar Galicia" de Altarras, se ha negado a jugar como es tradicional en ellos en la próxima jornada quinielística al figurar solo equipos italianos.

La peña está formada por 16 socios que se han reunido para tomar este acuerdo. Semanalmente juegan unas 20.000 ptas. que en este caso se sumarán a la próxima semana a fin de no perjudicar en tal caso al Patronato de las Apuestas Mutuas.

Los teléfonos de Bilbao pasan a tener 7 cifras

Bilbao, 10. (Cifra). — A partir de las doce de la noche de hoy, los teléfonos de Bilbao y su red automática tendrán siete cifras.

Los números de teléfonos que comienzan por 2, 3, 4, 5 y 6, llevarán delante un 4, y los que comienzan por 7 y 8 antepondrán el número 6.

De esta forma Vizcaya será la cuarta provincia española, junto a Madrid, Barcelona y Valencia, cuyos cifras.

El prefijo para llamar a Bilbao números de teléfono tengan siete desde el resto de España pasa a ser el 94, en lugar del 944 que se utilizaba hasta ahora.

†

PRIMER ANIVERSARIO DEL SEÑOR

D. Manuel Rodríguez Gázquez

Que falleció en Venta de Baños (Palencia), el día 11 de octubre de 1974

A LOS 62 AÑOS DE EDAD

Después de recibir los Santos Sacramentos

D. E. P.

Su apenada esposa Pilar Burón Maestegui; hijos María Pilar, María Josefa, Manuel-Angel, Luis Carlos y María Isabel; hijos políticos Celestino Rico, Vicente Huarte, Guadalupe López y María Isabel Jiménez; padre político Virgilio Burón; hermanos Antonio, Casilda y Modesto; hermanos políticos, nietos, sobrinos, tíos, primos y demás familia,

Al recordar a sus amistades tan triste fecha ruegan una oración por su alma

Misa de aniversario, día 11, a las 6'45 de la tarde, en la iglesia parroquial de Santa Rosa, de Venta de Baños.

También las misas que se están celebrando, desde el día 5 al 13 de este mes de octubre, a las nueve de la mañana, en la iglesia parroquial de Santa Rosa.

Y las de los días 12 al 19, a las ocho de la tarde, en la capilla de los Hermanos Maristas de Venta de Baños, serán aplicadas por el eterno descanso de su alma.

†

CUARTO ANIVERSARIO DEL JOVEN

Angel Luis Ceresa Pirrongelli

Que falleció en Palencia, el día 10 de octubre de 1971

Después de recibir los Santos Sacramentos

— D. E. P. —

Sus familiares,

Ruegan una oración por el eterno descanso de su alma.

Misa de aniversario, hoy día 11 en la Capilla del Cementerio de Nuestra Señora de los Angeles, a las cinco de la tarde.

M.C.D.2022

La Vida en la Provincia

Crónica de Aguilar de Campoo

Relevo en la comandancia del puesto de la Guardia Civil

Se celebró la festividad tradicional del Rosario en el santuario de la Virgen de Montesclaros.

En un día espléndido de sol llegaron muchos autocares y coches al santuario, procedentes de las tres provincias de Burgos, Santander y Palencia, estando presentes fundamentalmente las gentes de Valdesoles, Valderredible, Valdelucio y Valle de Santullán; las misas se vieron muy concurridas. Se trata de una fiesta que tiene mucha raigambre, pasando de padres a hijos, de generación a generación; son muchos los milagros que se cuentan, como favores de la Virgen de Montesclaros.

En los últimos tiempos se vienen realizando obras y excavaciones habiéndose descubierto numerosos sarcófagos, posiblemente del siglo VIII; las obras son para poner de nuevo en marcha la Hostería, pues es muy numeroso el público que suele acudir al santuario.

DESTINADO A BELORADO.—Don Antonio Villa Alvarez, comandante y jefe del puesto de la Guardia Civil, de Aguilar de Campoo, durante cinco años, ha ascendido a brigada, siendo destinado al puesto de la Benemérita, en Belorado.

En Aguilar de Campoo se ha sentido este traslado, pues era hombre cumplidor de su deber y contaba en la localidad con grandes afectos; era proverbial el ascendiente que tenía con las familias gitanas; como anécdota se cuenta que en cierta ocasión, una inclemente noche de frío y lluvia el mismo personalmente fue a llevar un telegrama a un hogar gitano, comunicando la muerte de uno de sus familiares; lo llevó personalmente, para que los gitanos tuviesen tiempo de poder tomar el tren esa misma noche.

Para sustituirle ha sido nombrado sargento-comandante del puesto de la Guardia Civil don José Landeras Pérez, que ha tomado posesión del cargo. Al ya brigada Villa Alvarez le deseamos toda clase de aciertos en su nuevo cometido en Belorado; y asimismo felicitamos y damos la más cordial bienvenida, con los mejores deseos para su misión en Aguilar, al sargento Landeras Pérez.

CINE - CLUB «AGUILAR», EN MARCHA. — Han sido entregados los carnets de «cineclubistas» a los socios del Cine-Club «Aguilar», adscrito al Ministerio de Información y Turismo.

Asimismo los socios han recibido los programas de proyecciones para el primer trimestre de la temporada. Este sábado, día 11, en el cine «Amor», se iniciará la actividad del Cine-Club, con la proyección del filme «Margarita de la Noche»; comenzará la velada a las diez y media de la noche. El 25 de octubre, «Ladrón de bicicletas», de Vittorio de Sica; el 8 de noviembre, «Ciudadano Kane», de Orson Welles; el 22 del mismo mes, «Eva quiere dormir», de Tadeusz Chmielewsky. En diciembre, el día 6, «Orfeo», de Jean Cocteau, y el 20, «Repulsión», de Roman Polanski.

Para el acceso a las proyecciones es necesario presentar el carnet de socio del Cine-Club y el recibo del mes en curso; todo esto se ha acogido con gran satisfacción, pues ya podemos afirmar que en Aguilar de Campoo vamos a presenciar cine bueno.

EL CORO-RONDA «PEÑA AGUILON», A SANTOÑA. — Con motivo de las fiestas de Nuestra Señora del Puerto, se desplazó a Santoña el Coro Ronda «Peña Aguilón». La actuación se celebró en el salón del Instituto Manzanedo, con la asistencia de mucho público, aunque el día, sin cesar de llover, no fue muy propicio para salir de casa. Todas las obras fueron rubricadas con muchos aplausos, siendo al final felicitado el director don José María Monzón Mambrilla.

Han regresado muy satisfechos de este viaje, pues aparte de haber cumplido bien su cometido, fueron muchas las atenciones que les prodigó el alcalde don Angel Badiola y el presidente de la Comisión de Festejos, señor Berrueso.

El Corresponsal y Cronista de la Villa, ANIANO FONTANEDA

SE COMPRA UVA

Informes: Teléfono, 4. TORQUEMADA

Venta de Baños

Solución de un problema hotelero.-Campeonato de pesca.-Notas municipales

Desde hace mucho tiempo y así hemos venido diciéndolo repetidas veces, Venta de Baños se encuentra en una situación relacionada con la hospedería verdaderamente crítica y lamentable, dándose la circunstancia de que infinidad de veces, muchos viajeros, viajantes de comercio y otros señores que aquí intentaron pernoctar, no pudieron hacerlo por la falta de medios apropiados para ello, viéndose en la necesidad de tener que trasladarse a la capital de provincia u otra localidad con medios adecuados para tal finalidad.

Tal vez, como en otras ocasiones, influyeron nuestros llamamientos en tan sentido, dándose la circunstancia de que ese problema tan interesante va a ser resuelto rápida y cumplidamente.

En efecto, ya han comenzado las obras para la construcción de un hotel-residencia, emplazado en la calle Primero de Junio de nuestra población, el que llevará el nombre de "Hotel-Sangar-Centro", junto a la magnífica sala de fiestas del mismo nombre.

Nos hemos entrevistado con la señora Vda. e hijos de D. Metodio Sánchez, que son en definitiva los promotores de la obra aludida, cuyo edificio habrá de ser subvencionado por el Ministerio de Información y Turismo, elevándose a bastantes millones de pesetas su coste total.

El inmueble constará de ocho plantas, y será de los llamados de dos estrellas, con noventa y cinco habitaciones en su totalidad, 50 de ellas, confortables en lo que se refiere al servicio del teléfono individual, cuartos de baño, etc., situándose en la planta baja varias cafeterías y un amplio salón para bodas, banquetes y otros actos sociales, cuya edificación habrá de quedar terminada en el plazo de 15 meses, agradeciendo a uno de los interesados, don Arturo Sánchez, la información que al efecto nos ha facilitado.

Con ello, pues, quedará resuelto un asunto de la alimentación que tantas veces ha sido comentado.

El domingo último, la Sociedad Deportiva de Caza y Pesca, llevó a cabo entre sus afiliados un concurso de pesca con caña, al que acudieron los interesados con el mayor entusiasmo, concurso que tuvo lugar en el río Pisuerga, el cual dará opción a los vencedores para tomar parte en el campeonato provincial y posteriormente en el nacional. Finalizado el mismo, resultaron seleccionados los tres primeros que a continuación se expresan: D. José Ríos Ramos, D. Alfonso Rojo Pérez y don Ramón Muñoz Garzón, siéndole entregada al primero la magnífica copa donada por la Empresa "Precón, Sociedad A.", siendo adquiridas las dos restantes por la Sociedad Deportiva.

Esta Comisión municipal permanente, en su última sesión, entre varios permisos de obras concedidas, autorizó al vecino don José Paredes Barrigón para construir un grupo de seis viviendas y locales de negocio en la Primera Travesía de la calle Juan Ramón Jiménez, habiendo otros acuerdos relacionados con el abastecimiento de aguas potables, servicios de alcantarillado y concesión de sepulturas en el cementerio municipal, acordando asimismo, el elevar consulta a la Jefatura Provincial de Sanidad sobre la posibilidad de la construcción de un Centro de Sanidad Rural, y finalmente la aprobación de una certificación por obras de pavimentación de una grada descubierta en el frontón del campo polideportivo municipal, por un importe de 133.952 ptas.—*FALCON.*

Libros

Material y mobiliario Escolar

I. Gráficas DIARIO - DIA
Mayor, 99

GRAFICAS AGUADO
Mayor, 98

GUARDO

Inauguración del nuevo curso en el Instituto de Bachillerato Mixto

Presidió los actos el delegado provincial de Educación y Ciencia

Con asistencia del delegado provincial del Ministerio de Educación y Ciencia, D. José Luis Arranz y Pérez de Lecela; autoridades de la villa, al frente de las cuales se encontraba el teniente-alcalde D. Jesús Blanco; claustro de profesores y alumnos, se ha inaugurado el día 6 del presente mes, el curso escolar 1975-76, en el Instituto Nacional de Bachillerato Mixto de Guardo.

Se iniciaron los actos con una misa celebrada por el profesor de Religión don Eduardo de la Hera. A continuación y en el excelente marco del teatro Valdehaya, se procedió, por la secretaria de dicho centro, Srta. María Lourdes González, a la lectura de la memoria del curso anterior. Aprobada ésta, pronunció la lección magistral el profesor señor Almuiña Fernández del Departamento de Historia Contemporánea de la Universidad de Valladolid.

El tema de la conferencia versó sobre "La Prensa Española del siglo XX". El conferenciante dividió su disertación en tres grandes etapas: a) Crisis del sistema Canovista y dictadura de Primo de Rivera; b) la Prensa Española durante la II República, y c) la Prensa Española desde 1940 a 1966 (Ley de Fraga Iribarne).

En cada una de las etapas el profesor Sr. Almuiña se refirió al plano legal, técnico y vicisitudes de las principales publicaciones; enmarcando todo ello dentro del momento histórico, grupos ideológicos, partidos políticos, etc. Para terminar, en atención a los alumnos del centro, se refirió a la prensa humorística, deportiva e infantil de este siglo. Por la novedad del tema, la metodología y la claridad expositiva Fue muy aplaudido el conferenciante.

El señor delegado de Educación y Ciencia de Palencia, tomó la palabra a continuación, para agradecer, en primer lugar, los servicios prestados al hasta ahora director del centro, D. Manuel Fernández, resaltando además las virtudes profesionales y humanas del nuevo director D. Eufemio Lorenzo, catedrático numerario de Geografía e Historia.

En segundo lugar, el señor delegado anunció para el próximo curso como muy probable, los inicios de un nuevo edificio para la Enseñanza Media en Guardo.

En tercer lugar quiso destacar la importancia de la Formación Profesional, por puro convencimiento y por ser la línea de todo lo actual equipo ministerial (según recientes declaraciones del señor ministro del ramo).

Tanto el claustro de profesores, autoridades de la villa, como alumnos ante estas buenas nuevas del señor delegado, interrumpieron en varias ocasiones su discurso con fuertes aplausos.

De esta forma se inauguró el curso 1975-76 en el Instituto Nacional de Bachillerato Mixto de Guardo, que a partir de este momento queda bajo la Dirección de D. Eufemio Lorenzo Sanz y que presenta, además, la novedad de iniciarse este año los nuevos estudios del Bachillerato Unificado y Polivalente (BUP) en los que se encuentran matriculados unos 90 alumnos.—*El Cronista de la Villa.*

Hermandad de Pino del Río

El próximo día 25 del presente mes y en el local habilitado para ello, tendrá lugar la segunda subasta de los pastos y rastrojeras que quedaron desiertos en la primera subasta. Los que deseen tomar parte se ajustarán al pliego de condiciones

El Jefe de la Hermandad,
Exiquio Gutiérrez

CAZADORES

Terreno comprendido entre Rayaces y término de Santa Cecilia, queda acotado con el número 10.261

PAREDES DE NAVA

Ha nacido una peña

Se ha constituido en Paredes, al parecer de frente y por derecho la peña taurina "La Cepuda". Ello me mueve a escribir estas líneas porque en esta época en que proliferan las peñas de las más variadas clases y en las que incluso las mujeres se agrupan o unen en las mismas, cosa, a mi parecer, difícil de conseguir como sucede con la peña feminista del Atlético de Madrid, la noticia carecería de importancia, si no fuera porque la aludida peña, como casi todo lo que se gesta en el pueblo de Paredes, tiene su "aquel" y su intringulis.

No se trata de que unos señores, unidos en comunión por sus gustos taurinos, hayan alquilado o realquilado un local, hayan elegido un lorero, se reúnan de vez en cuando a "pontificar" sobre el arte de Cuchares y una vez al año, si su "Divo" taurino no desecha la ganadería, se vayan a la capital a verle dar los dos pases de rigor y recibir su triunfal sonrisa ¡No! en la peña de Paredes se predica con el el ejemplo, pues si alguien afirma y sostiene que un natural debe darse adelantando la pierna, que una verónica perfecta es aquella en que se abre el compás o que una manoletina solo lo es tal cuando se da de "costadillo" tiene la ineludible obligación de demostrarlo prácticamente en la plaza de "La Cepuda" y allí con clor a tomillo, a madreselva y a encinares, abrirse con el capote para rubricar en grana y oro ante el "miura" de turno, sus conocimientos taurinos y su teórico aserto.

La peña de Paredes, es pués, una peña eminentemente torera con su diestro, cetrino y moreno como gitano puro, "Paco el Cepudeño"; pero como en la diversidad además de la variedad se encuentra el verdadero gusto y sabor, no todo han de ser cuernos, por lo que, sin que apenas pueda percibirse el cambio, por un procesó de metamorfosis difícil de explicar, la peña a la caída de la tarde se transforma en sociedad gastronómica, luego en foro lírico en el que el poeta Infante desgrana, gota a gota, su poesía bucólica y al final, vestido en el manto de oro de la manzanilla, nace el "tablao flamenco".

Paredes de Nava tiene ya su peña taurina con señorío, con solera, con alegría, ya tiene su placita como una tacita de plata, allá en el monte de la Cepuda donde el cielo es azul y el aire puro en la que se unen los toreros, los versolaris y los flamencos, yo pido y hago votos para que la idea no se pierda porque al ser bella y buena estoy seguro que, como decía el poeta, los ángeles están haciendo palmas desde los palcos del cielo.

M. G. N.

NODO de SUCESOS

Puesta en libertad una madre inglesa que asesinó a dos de sus hijas

Crimen pasional en TORRELAVEGA: Mata a su esposa y se entrega a la policía

Enciende un petardo creyendo que era una vela y sufrió heridas muy graves

LIBERTAD PARA UNA MADRE ASESINA

Londres. (Efe). — Una madre de cuatro hijas que mató a dos de éstas a principios del año actual ha sido puesta en libertad, a pesar de las protestas de la Prensa, los servicios sociales del Gobierno y su propio marido.

Sheila Bravery, de 30 años de edad, admitió haber asesinado a sus hijas de ocho y diez años y al terminar su juicio el pasado mes de marzo fue calificada de «enferma mental» y enviada a un sanatorio psiquiátrico.

La señora Bravery salió de éste hace unos días dada de alta por los médicos que aseguran que se encuentra completamente curada y que «no hay indicios» de que vaya a sufrir depresiones como la que padecía cuando mató a sus dos niñas.

La noticia ha recibido la repulsa de muchos británicos que escriben estos días cartas de protesta a la Prensa, mientras los periódicos populares se preguntan con grandes titulares cómo puede ponerse en libertad a esta mujer.

Su marido, del que estaba separada cuando cometió el doble infanticidio, ha protestado también porque Sheila Bravery esta visitando a diario a sus otras dos hijas, gemelas de doce años de edad, que viven con sus abuelos. «Nadie puede asegurar que éstas no vayan a ser atacadas, también por su madre», dijo hoy a la Prensa.

CRIMEN PASIONAL

Torrelavega (Santander). (Cifra). — En la noche de ayer Santiago Fernández Sánchez, de 44 años de edad, asesinó brutalmente a su esposa, Eulalia Gómez Coso, de 35 años, asestándole una gran puñalada en el vientre con un cuchillo, en el piso tercero de la casa número 4 de la calle Casimiro Sáiz.

Aunque se desconocen oficialmente los móviles del crimen, todos los indicios parecen indicar que el crimen fue de tipo pasional.

Santiago Fernández Sánchez, una vez cometido el parricidio se entregó a la policía. El matrimonio tiene una hija de 14 años.

ENCIENDE UN PETARDO CREYENDO QUE ERA UNA VELA

Tomelloso (Ciudad Real). (Cifra). — Al encender un petardo de los utilizados para las tormentas, creyendo que se trataba de una vela, resultó con heridas de diversa consideración una familia de vendimiadores, cuando se encontraban en la casa quintería de la finca «La Fabiana», preparando la comida.

El vendimiador Juan Coronado Bustos, de 57 años, encendió el petardo y, antes de producirse la explosión, llamó a su esposa y a su hija que estaban en las habitaciones inmediatas «para que vieran cómo ardía aquello».

El citado cabeza de familia a producirse la explosión resultó con amputación completa de la mano izquierda y heridas y quemaduras en distintas partes del cuerpo de pronóstico muy grave. Su esposa, María Sáez Pérez, de 55 años, con quemaduras y heridas múltiples de pronóstico leve, y la hija de ambos, María Rosa, de 18 años, con heridas y quemaduras de pronóstico reservado. Los tres han sido internados en una clínica de la capital.

La Guardia Civil de Tomelloso está realizando las correspondientes investigaciones ya que, según informe del dueño de la casa quintería, no había almacenado petardo alguno y precisamente a las once horas del día de hoy se había incorporado una nueva cuadrilla de trabajadores entre los que se encontraban los tres lesionados.

NIÑA MUERTA Y CUATRO HERIDOS GRAVES EN ACCIDENTE DE TRAFICO

Tarifa (Cádiz). (Cifra). — Una niña muerta y cuatro heridos muy graves es el balance de un accidente ocurrido esta mañana en la calle Batalla del Salado por donde atraviesa esta población la carretera nacional-340 Cádiz-Barcelona.

El accidente sobrevino al chocar, por causas desconocidas, el camión matrícula MA-3.377-A, conducido por José García García, contra la pared del «Bar Rodríguez» y un establecimiento de electrodomésticos lugar en el que describe una acusada curva la mencionada carretera.

El camión, que llevaba una pesada carga de aceite, alcanzó a la niña María Dolores Lara Rodríguez, de once años, que en aquel momento se dirigía al colegio, causándole la muerte instantánea.

El vehículo atropelló también a tres mujeres más, que resultaron con heridas muy graves. Su identificación se desconoce por el momento. El conductor del camión, que asimismo sufrió heridas graves y dichas mujeres fueron asistidos de primera instancia en el puesto de socorro de Tarifa, siendo posteriormente trasladados al Hospital de Algeciras.

El suceso ha causado consternación en el vecindario tarifeño que se queja de la peligrosidad que entraña el cruce de la carretera por la ciudad y particularmente la pronunciada curva que existe en el lugar donde se ha producido este accidente.

TRAFICO DE CAPITALES

Como (Italia). (Efe).—Un considerable alijo de billetes de Banco italianos —por un valor aproximado de 1.598.461 dólares—, fue secuestrado la noche pasada por la policía de fronteras italiana, a bordo del tren Ventimiglia-Amsterdam, en la estación de Como.

El dinero, que se encontraba aún con pequeñas fajas de papel del «Banco di Napoli», se hallaba escondido en dos huecos, sobre los techos de los lavabos de un vagón del tren, poco antes de que éste abandonase la estación de Como, camino ya de Suiza.

La curiosidad de un revisor ferroviario ha conducido al descubrimiento de este tráfico de capitales. En efecto, el empleado, al ver a varias personas que se encontraban en torno a los lavabos, pensó en un atentado, por lo que dio la alarma. Sin embargo, los agentes de la policía de fronteras no hallaron bombas, sino el importante alijo de billetes.

Ninguna persona ha podido ser identificada aún respecto a este caso de exportación clandestina de capitales. No se descarta que el dinero pueda proceder de algún delito, bien sean un secuestro o un atraco.

SECUESTRO DE UN POLICIA

Barranquilla (Colombia). (Efe). —Un agente de la policía fue secuestrado por un grupo de contrabandistas en esta ciudad, en las últimas horas, según se confirmó en fuentes oficiales.

El secuestrado, cuyo nombre es mantenido en secreto por el mando provincial de la policía, fue obligado a subir a un coche, cuando prestaba servicio en una de las calles locales.

Los secuestradores, posiblemente contrabandistas, huyeron hacia la provincia de La Guajira, en límites con Venezuela, sin que hayan sido localizados.

Un portavoz policial dijo que es posible que el agente secuestrado vaya a ser asesinado, pero se aclaró que sobre hechos concretos no hay nada.

Es el primer secuestro de un policía en Colombia.

MUERE UN NIÑO INTOXICADO

Angol (Chile). (Efe). — Otro niño murió ayer en el hospital de esta ciudad del sur de Chile, a consecuencia de la intoxicación masiva por ingestión de leche que contenía insecticida, hecho ocurrido el miércoles y en el que resultaron afectados 60 niños, uno de los cuales falleció poco después.

El accidente afectó a los niños del primer año básico de la escuela de la localidad de Huequen. Hay varias personas detenidas.

ALEMANA AHOGADA

Tarragona. (Cifra). — La súbdita alemana Lisgeth Weber Kolmus ,natural de Berlín ha perecido ahogada en la playa de Alcanar, al parecer por un corte de digestión o síncope cardíaco.

Unos pescadores se dieron cuenta de que algo anormal sucedía y rescataron el cuerpo inmediatamente. Trasladado a la playa se le practicó la respiración boca a boca y masajes al corazón sin resultado.

La víctima pasaba unos días de vacaciones en un camping de la localidad y contaba 62 años de edad.

SOLDADO ARROLLADO Y MUERTO POR EL TREN

León. (Cifra). — Un jóven ha sido arrollado y muerto por el tren cuando ayer tarde cruzaba, conduciendo un turismo, la vía férrea León-Gijón en un paso a nivel sin guarda ,cerca de Cuadros.

Se trata de Francisco Javier Rodríguez Seoane, médico, de 25 años de edad y soldado que prestaba sus servicios en el polvorín militar, denominado de «La Seca».

Liebres y Perdices

Compro pagando buenos precios

TORRES CALLEJA

Balmes, 20 y Cid, 16 PALENCIA

ESCANDALO en la PRISION

Liorna (Italia). (Efe). — Corrupción, soborno y prostitución, son los elementos que van apareciendo en el llamado aquí «escándalo de Pianosa», cárcel que se encuentra situada en la isla de este nombre, frente a las costas de Liorna (al oeste de Italia).

Según las últimas estimaciones, «la prostitución permitida en la prisión, mediante la admisión de mujeres públicas, ha favorecido a los guardianes que han recibido pagos —por parte de los presos— de hasta 100.000 liras (unas 8.000 pesetas), además de regalos consistentes en «botellas de champán» que algunos reclusos se hacían introducir por cajas en sus celdas, siempre mediante el sistema de soborno.

Las investigaciones realizadas hasta el momento revelan que se agravarán aún más las acusaciones que recaen sobre el que fue director de la cárcel, asesinado hace más de un mes por uno de los reclusos. En cuanto a las mujeres que penetraban en la prisión para «entretenimiento» de los presos, se trata de profesionales ya en relaciones de intimidad con algunos de ellos, con el fin de encontrar a sus amantes a la vez que buscaban la oportunidad de ganar algún dinero.

La posibilidad de que la cárcel se convirtiera en penitenciaría según desean las autoridades judiciales de Liorna preocupa a los habitantes de la isla que estiman que ello alejaría el turismo, frecuente durante los meses del verano.

✝

PRIMER ANIVERSARIO DEL SEÑOR

Don Leopoldo Cebrián Inclán

Que falleció en Palencia el día 11 de octubre de 1974

A LOS 89 AÑOS DE EDAD

Después de recibir los Santos Sacramentos

D. E. P.

Su desconsolada esposa Romana Villamediana García; hijos Leopoldo, Mariano y Fernando Cebrián Villamediana; hijas políticas Serafina Arto y María Luisa Torío; nietos, hermanos políticos, sobrinos, primos y demás familia,

Al recordar a sus amistades tan triste fecha ruegan una oración por el eterno descanso de su alma.

La misa de funeral que se celebre el día 11, a las siete de la tarde, en la iglesia parroquial de Nuestra Señora de Allende el Río, será aplicada por el eterno descanso de su alma.

M.C.D.2022

PALABRA DE DIOS

Madre y pilar de nuestra fe

(Fiesta de Ntra. Sra. del Pilar: Lc 11, 27-28)

Amamos a España porque, entre las virtudes que un cristiano ha de vivir está la **piedad**. España es la comunidad viva donde no sólo nacimos y vivimos, sino donde nos hicimos hombres y configuramos nuestro ser.

Por eso en días como este hay que reflexionar sobre los condicionamientos históricos de nuestro ser hombre.

Y, entre los más valiosos, está la **fe cristiana**. La virtud que a partir del Bautismo, nos incorporó a esa otra comunidad más honda que es la vida en Cristo: el ser cristianos, **hombres de Cristo**.

Pero Cristo es el Hijo de la siempre Virgen María. Y, por voluntad expresa de Dios, fue asociándola a su obra redentora, como Cristo viene realizando esta desde el momento decisivo de la Encarnación.

En esta actitud de fe de la Virgen María está el germen de la fe de todos los cristianos. Y, Madre nuestra que es, como solemnemente ha declarado el Vaticano II, sobre nosotros ejerce un influjo salvador en el orden de la fe, la esperanza y la caridad (Vaticano II, const. **Sobre la Iglesia, 60.63**).

Nada, pues, de extraño que hoy España, la iglesia española, pida a Nuestra Señora «fortaleza en la fe, seguridad en la esperanza y constancia en el amor» (**oración de la Misa**).

Y esta festividad creo nos recuerda dos cosas:

Primera, que la primacía, en el orden de valores, la tiene esa vida teologal que pedimos en la Santa Misa.

Es cierto que urge trabajar por el progreso humano, como tarea impuesta al hombre por el mismo Creador (cfr. **Sobre la Iglesia y el mundo, 57**). Y que «por ello aunque hay que distinguir cuidadosamente progreso temporal y expansión del Reino de Cristo, este progreso, en cuanto puede contribuir a ordenar mejor la sociedad humana, interesa en gran manera al Reino de Cristo» (ibid., 39).

Pero ahí están, definitivas, las palabras de Cristo: «Buscad primero el Reino de Dios y su justicia, y todo lo demás se os dará por añadidura» (Mt 6,33).

Buscar el Reino de Dios. «Reino de la verdad y la vida, de la santidad y la gracia, de la justicia, el amor y la paz» (**Prefacio de la festividad de Cristo Rey**). Esta es la gran tarea común.

Y estos valores, al verlos cada vez más en quiebra, es cuando más nos sentimos urgidos a buscarlos donde los podemos encontrar: en Dios.

Mas Dios ha querido que se lo pidiéramos y precisamente por la intercesión de Santa María, medianera de todas las gracias.

Y con ello pasamos a la segunda lección de esta fiesta.

Sabemos que el amor y la justicia son las bases de la paz, de una convivencia, cuya existencia vemos ahora gravemente amenazada.

En la primera lectura de la Misa, de los Hechos de los Apóstoles, leemos que los discípulos del Señor **perseveraban unidos, unánimes, en la oración, en torno a la Madre de Jesús**.

Ante el panorama amenazante, nos sentimos como impotentes. Pero la oración —lo ha prometido Jesús— es todopoderosa, pues se apoya en el poder de Dios. Sobre todo cuando la hacemos en unanimidad. Unanimidad que trae como consecuencia la **unión**.

«Familia que reza unida, permanece unida», asegura el P. Peyton, el apóstol moderno del Santo Rosario.

¿Por qué no nos decidimos, en este mes de octubre, a emplear esta que los Papas han llamado **arma poderosa** para el Reino de Dios? «Empléala —escribía Mons. Escrivá de Balaguer— y te maravillarás del resultado». **Camino, 558.**

LAURENTINO MARIA HERRAN

La Prensa opina

Hora de reformas

Manuel Jiménez de Parga, dice en "Nuevo Diario":

«Cuando la tensión sube en la calle, el político que realmente lo es, el que mira siempre hacia adelante, sabe que ha sonado la hora de las reformas.

Ser buen gobernante exige unas cualidades humanas especiales. En el momento en que muchos se intranquilizan, o incluso llegan a acobardarse, el político auténtico permanece sereno. Los que sienten el miedo deben dedicarse a otra tarea.

Quizás en los países muy evolucionados no se necesite una singular valentía para entregarse a las labores cívicas. Pero en muchas naciones contemporáneas, el protagonismo político, sobre todo en el campo de los discrepantes del Gobierno, comporta riesgos de todas clases. ¡Qué le vamos a hacer! Lo pésimo es abandonar, quedarse quieto. Ya lo enseñó Goethe: «Una vida inútil es una muerte anticipada».

Sin embargo, no me referiré a esta última cuestión. Creo que lo más apremiante es darse cuenta de que el reloj de los españoles marca hoy, en la delicada situación que atravesamos, la hora de las reformas.

Hay que revisar ciertos elementos del edificio que nos alberga si efectivamente deseamos que nuestros hijos no vivan a la intemperie.

Hay que establecer el sistema de diálogos que algunos españoles han pedido y otros muchos lo desean desde su actitud silenciosa, pero anhelante.

Diálogos de entendimiento entre los poderes públicos y quienes reciben los efectos de las decisiones oficiales, tanto los que comparten los criterios del Gobierno como los que no consideran buena tal orientación de la política general.

Diálogos de entendimiento entre las clases sociales, tanto en el seno de la empresa donde se trabaja como fuera de ella, en todos los ámbitos de la vida cotidiana.

Diálogos de entendimiento entre la población joven y aquellos españoles que ya vivieron mucho, con el fin de aproximar los respectivos modos de enfocar los asuntos y encontrar soluciones compartidas para cualquier problema.

Un sistema completo de diálogos, en suma, bajo el principio de una convivencia inspirada en razones parciales, con opiniones dispares, sin dogmatismos políticos, sin intransigencias cerriles y, naturalmente, sin violencia física ni presión moral insoportable.

Ha sonado, pienso, la hora de acometer las reformas que nos lleven a esa manera de convivir. A los extremistas les parece que pintan bastos. Están haciendo lo posible y lo imposible para que ésta sea su ocasión. Se les nota particularmente nerviosos y amenazantes.

Tal vez ocurra que sea su última oportunidad. Y a nadie le gusta perder lo que se ha poseído durante largo tiempo».

Pasos decisivos

De un editorial de "Ya":

«No hemos sido nunca reacios para criticar a nuestros gobernantes, y ahora mismo lo hacemos casi a diario porque no se dan los pasos decisivos que urge dar antes de que sea tarde para todo. También hemos echado de menos en las últimas jornadas una información más completa y puntual, un tener más presente a la opinión del país; esto habría sido lo más eficaz frente al sensacionalismo de ciertas publicaciones. Recurrir a la prohibición por la idea pueril de que no existe lo que no se manifiesta o, peor todavía, volver a medidas extremas, como sería la restauración de la censura previa, resultaría sencillamente disparatado y haría absolutamente imposible la indispensable cooperación de la sociedad. Equivaldría a meter la discrepancia política en el área del terrorismo, lo cual sería una injusticia y una equivocación. Pero, por su parte, esfuércense los discrepantes políticos en no poner su discrepancia por delante de la asistencia al Gobierno en cuanto es defensa de las condiciones mínimas de una sociedad civilizada antes de que el juego de las réplicas privadas instaure la bárbara ley de la selva.

No rectificar a tiempo arriba y abajo, en el Gobierno y en la sociedad, nos llevaría a la catástrofe. Sería el justo castigo de nuestra insensatez».

Calmantes

Pedro Rodríguez dice en "La Hora Leonesa":

«Supongo que algunas bridas y algunos calmantes habrá que aplicar, ya. Por ejemplo: a) al «show» de las cartas, declaraciones, pancartas y telegramas de muchos extranjeros, instalados en nuestra infraestructura, y que abjuran, entre delirios chauvinistas indígenas, de sus Gobiernos. Supongo que nos merecemos algo más sólido. b) a los ultraderechistas que han implantado el terrorismo telefónico con corresponsales extranjeros ygente librepensadora y decente, nacional. c) a los expendidores del rumor barato, absurdo, catastrófico y demencial, que esta mañana se frotan las manos porque el Gobierno se reúne —con toda normalidad y serenidad— en Castellana, 3.

De todas formas, las emociones se suceden: dentro de las posibilidades —puramente teóricas— del fallo jurídico sobre los recursos del Diario «Madrid», que se dilucidará el día 24 de noviembre, está la resurrección de entre los muertos del viejo periódico. Técnicamente, en pura hipótesis, el nuevo «Madrid» podría ser controlado por «Tono» García Trevijano, especialista, como se sabe, en demoliciones, juntas y democracias».

GOBIERNO CIVIL

Subvención estatal para el abastecimiento de aguas en Baltanás

El ministro de Obras Públicas ha comunicado al gobernador civil de la provincia de Palencia, que en el Consejo de Ministros que se celebra hoy en El Pardo, bajo la presidencia del Jefe del Estado, se estudiará la aprobación de una subvención del cien por cien del importe del proyecto complementario en las obras de abastecimiento de aguas y saneamiento para Baltanás.

Con ello se viene a coronar un problema que venía cobrando carácter de indudable importancia en la capital del Cerrato, y para cuya solución la primera autoridad civil de la provincia, secundada por los organismos, entidades y autoridades relacionadas con esta cuestión, no ha escatimado gestión, ni oportunidad.

El Cuerpo de Correos celebrará su fiesta patronal

Misa en las Agustinas Canónigas el día del Pilar

El próximo domingo, día 12 de octubre, festividad de Nuestra Señora del Pilar, celebra su fiesta patronal el personal del Cuerpo de Correos.

Con tal motivo y como en años anteriores, será oficiada una misa en el templo de las religiosas agustinas canónigas (en la calle Mayor) a las doce y media de mediodía.

Con autoridades y representaciones oficiales palentinas, presidirán el jefe provincial de Correos y los cargos principales de la Administración principal de Palencia.

DIARIO DE AVISOS

FARMACIAS DE GUARDIA

Sábado, 11: Don Agricio Herrero (Mayor, 30) y doña María del Carmen Sotorrío (Avenida Modesto Lafuente, 10).

Refuerzo para el sábado: Don Gonzalo Massa (Hermanos López Francos, 3), doña Eulalia Barbero (Plaza de Cervantes, 1) y don Isidoro de Fuentes (San Juan de Dios, 1).

Domingo, 12: Doña Angela Muñoz (Paseo Víctorio Macho, 6); doña Victoria Manteca (Mayor, 120; doña Pilar Rubio (Avenida M. Rivera, 23).

CUPON PRO CIEGOS

En el sorteo celebrado el día 10 de octubre, ha resultado premiado con 1.250 pesetas el número 872 y con 125 pesetas todos los terminados en 72.

Organización Sindical

Viviendas en Carrión de los Condes

Para poder optar al cupo de viviendas asignado a la Organización Sindical, del Grupo construido en Carrión de los Condes (Palencia), los interesados podrán presentar instancia en la Delegación Sindical Comarcal de la localidad citada, desde el próximo día 13 de octubre, hasta el día 12 de noviembre a las doce horas, en que se cerrará el plazo de admisión.

Las instancias se ajustarán al modelo oficial, que será proporcionado por la citada Delegación Sindical Comarcal.

Palencia, 8 de octubre de 1975.

El Presidente del Patronato Sindical de la Vivienda, Enrique Martín Fernández

BOLSA Y FINANZAS

Cotizaciones de los mercados de valores e impresiones de la jornada facilitados por el BANCO DE BILBAO y la AGENCIA CIFRA

Correspondiente al día 10 de Octubre de 1975

BOLSA DE MADRID

Madrid, 10. (Cifra). — Tendencia vendedora, aunque las presiones del papel en determinados corros fueron menores ante la posibilidad de que sean dictados incentivos para la inversión mobiliaria. La jornada final de la semana se ha caracterizado por la expectación que siempre generan los Consejos de Ministros decisorios. Pero la oferta sigue abundando en los sectores bancarios, perdiendo el comercial 1,05 puntos y el industrial 98 centésimas. Como novedad del día tenemos el comienzo de la ampliación del Banco Central perdiendo éste al descontar el derecho, 350 pesetas, o lo que es igual, 70 enteros.

Mejor el grupo eléctrico, manteniéndose el buen fondo comprador. En la misma línea operan los valores de monopolios con pequeñas subidas y un alza del índice sectorial de 2 centésimas. También vuelve a subir alimentación, con un alza de 1,60 puntos, y construcción, con sólo 50 centésimas. Las bajas se dan en el grupo industrial, especialmente el siderúrgico, con 58 centésimas, y en menor cuantía, el químico, con 30 centésimas. También pierden posiciones los sectores de inversión y varios, sin que las perspectivas sean para mejorar en estos dos grupos.

El índice general cede en la sesión 42 centésimas, y en la semana 1,40 puntos. Los valores contratados en renta variable han sido 132, de los que 38 suben, 46 bajan y 48 repiten en sus precedentes. Al cierre seguía abundando el papel, aunque la demanda muy selectiva y en mayor cantidad que en días anteriores.

BANCOS Y SEGUROS: Bilbao, 739 (—5). I. de León, 544 (=). Central, s-derecho, 730 (—150). E. de Crédito, 562 (—2). E. de España, 510 (—1). Fomento, 540 (—7). Hispano Americano, 500 (=). Ibérico, 594 (—6). P. Español, 627 (—3). Santander, 730 (—3). Vizcaya, 606 (—4). Bankunión, 335 (=). Induban, 370 (—15).

INVERSION MOBILIARIA: General de Inversiones, 350 (+2).

ELECTRICAS, GAS Y AGUA: E. de Viesgo, 135 (+3). 9. Reunidas Zaragoza, 103 (=). Fecsa, pequeñas, 132 (+0,5). Fenosa, 1189 (=). H. Cantábrico, 145 (+2). H. Cataluña, 113,5 (=). H. Española, 151 (—0,5). Iberduero, ordinarias, 213 (—0,25). S. Electricidad, 139 (+1). U. Eléctrica, 131 (+1).

SIDEROMETALURGICAS Y MINERAS: Altos Hornos de Vizcaya, 132,5 (—1,5). C. Hispania, 96 (=). Duro Felguera, 93 (—7,5). Fasa Renault, 114 (+1). I. Asturiana Santa Bárbara, 105 (—3). M. Santa Ana, 88 (=). M. Siderúrgica Ponferrada, 100 (—9). Seat, 156 (+1).

TRANSPORTES: M. de Madrid, 110 (—5). Transmed., 115 (=).

QUIMICAS Y TEXTILES: Cros, 161 (+2). E. e Industrias Aragonesas, 154 (—4). Española Petróleos, 320 (+20). P. Española, 201 (—5). Sniace, 106 (—2). U. Explosivos Río Tinto, 295 (—2).

INMOBILIARIAS Y AUXILIARES CONSTRUCCION: D. y Construcciones, s-div., 678 (=). I. Metropolitana, 221 (=). I. Urbis, 224 (+1). P. Valderrivas, 287 (+2). Valleherroso, 223 (+1).

MONOPOLIOS: Campsa, 224 (+3). Tabacalera, 362 (+2). Telefónica Nacional de España, 195 (+0,5).

ALIMENTACION Y VARIAS: C. El Aguila, 188 (+4). Ebro, Azúcares y Alcoholes, 695 (+5). G. Azucarera de España, 156 (+3). Corporación Industrial Bancobao, P-163 (—2).

FONDOS DE INVERSION: Platinver, uno, 100,95. Planinver, dos, 89,21.

DERECHOS DE SUSCRIPCION: I. Metro, 52. Telefónica, 75,75. Banco Central, 560.

BOLSA DE BILBAO

Bilbao, 10. (Cifra). — No se ha detenido la corriente bajista en la sesión de hoy de la Bolsa de Bilbao, que ha mostrado la misma disposición vendedora que en pasadas jornadas.

Como resultado de ello, ha habido un predominio de signos contrarios que reviste mayor profundidad en el corro bancario.

Cabe señalar también la resistencia acostumbrada en torno a las eléctricas y la debilidad en siderúrgicas e industriales.

Al cierre se advertía la existencia de tanteos de compra, lo que no había sucedido a lo largo de las pasadas sesiones.

El índice general queda establecido en 88,51, con un descenso de 1,06 respecto a la sesión precedente.

De los 69 tipos de valores que han cotizado, suben 17, bajan 22 y repiten 30.

BANCOS Y SEGUROS: Bilbao, 720 (—5). Atlántico, 590. Central, s-derecho, 725 (—150). E. de Crédito, 565 (+5). Guipuzcoano, 674 (+4). H. Americano, 497. Ibérico, 590. I. Cataluña, 380 (—21). P. Español, 600. Santander, 715 (—5). Vizcaya, 595 (—5). Bankunión, 323 (=). Induban, 375 (—5). Seguros Aurora, 2.750 (—50).

INVERSION MOBILIARIA: Figranvisa, 120 (=). Finsa, 183 (=). Popularinsa, 500. Valbasa, 42.

ELECTRICAS, GAS Y AGUA: A. Barcelona, 149,5 (+1,5). Electra de Viesgo, 131,5 (—0,5). E. Reunidas Zaragoza, 104,5 (+0,5). Fecsa, pequeñas, 133. Fenosa, 119 (=). H. Española, 153 (+1). Iberduero, ordinarias, 213 (+1). Sevillana Electricidad, 138 (=). Unión Eléctrica, 131 (=).

SIDEROMETALURGICAS Y MINERAS: A. de Llodio, 130. A. Hornos de Vizcaya, 134 (=). B. Wilcox, 101 (+1). Duro Felguera, 94 (—5). Echevarría, 137,5). Olarra, 350 (=). Tubacex, 260 (—4). Unión Cerrajera Mondragón, 210 (+8).

TRANSPORTES: Naviera Bilbaína, 175.

QUIMICAS Y TEXTILES: D. Ibérica, 98 (=). E. e Industrias Aragonesas, 154 (=). E. Petróleos, 317 (+2). Faes, 490 (+10). Firestone Hispania, 425. Nitratos Castilla, 127 (—1). P. Española, 207 (—1). P. Reunidas, s-derecho, 298 (—32). Sefanitro, 148 (+1). Sniace, 105. U. Explosivos Río Tinto, 297 (—1).

INMOBILIARIAS Y AUXILIARES CONSTRUCCION: C. Portlan Lemona, 230 (=).

MONOPOLIOS: Telefónica Nacional de España, 193 (=).

ALIMENTACION Y VARIAS: Koipe, 353 (=). C. Industrial Bancobao, 165.

FONDOS DE INVERSION: Planinver, uno, 100,95. Planinver, dos, 89,21.

DERECHOS DE SUSCRIPCION: A. FF. CC., 20. Sierra Menera, 435. Telefónica, 74. Papeleras Reunidas, 150.

BOLSA DE BARCELONA

Barcelona, 10. (Cifra). — La sesión de hoy se ha desarrollado dentro de un predominio vencedor menos acusado que ayer, con sectores como el eléctrico, bancario y monopolios que han mejorado algo su posición. Al cierre no se esperaban cambios de tendencia alcista.

En total se han contratado 109 clases de acciones, de las que 21 suben, 40 bajan y 48 no experimentan variación.

El índice general ponderado cede 16 centésimas y cierra a 94,68

BB BANCO DE BILBAO

LETRAS DE LUTO

Se cumple el primer aniversario del fallecimiento de don Leopoldo Cebrián Incián, ocurrido en Palencia, a los 89 años de edad.

El recuerdo del finado perdura en la memoria de los que le conocieron y supieron de su laboriosidad e iniciativa personal, trato afable y caballerosa conducta que tanto aprecio le dieron en vida.

En esta triste fecha renovamos nuestro pésame a su apenada esposa doña Romana Villamediana García; hijos Leopoldo, Mariano y Fernando Cebrián Villamediana; hijas políticas, nietos, hermanos políticos, sobrinos, primos y demás familia.

—Se cumple el cabo de año de la muerte de don Manuel Rodríguez Gázquez, ocurrido en Venta de Baños, a los 62 años de edad.

Pervive el recuerdo del finado en la memoria de los que le conocieron y supieron de las excelentes prendas personales, simpatía y trato abierto y hombría de bien, que le adornaron.

En esta triste fecha renovamos nuestra condolencia a su apenada esposa doña Pilar Burón Maestegui; hijos María Pilar, María Josefa, Miguel-Angel, Luis Carlos y María Isabel; hijos políticos, padre político, hermanos Antonio, Casilda y Modesto; hermanos políticos, nietos, sobrinos, tíos, primos y demás parientes

—Se cumple el cuarto aniversario del fallecimiento del joven Angel Luis Ceresa Pirrongelli, ocurrido en Palencia, el 10 de octubre de 1971

El recuerdo del finado permanece en la memoria de cuantos le conocieron y supieron de su natural sencillo y bondadoso, simpatía personal, que tantos aprecios le depararon entre sus amigos y condiscípulos, y por su inteligencia despierta, afición al estudio y hombría de bien.

En esta triste fecha, renovamos nuestro acendrado sentimiento a sus apenados familiares.

Sección Femenina del Movimiento

La Escuela Hogar de la Sección Femenina, tiene programados para los meses de octubre a diciembre, los cursos que a continuación se detallan y a los que pueden asistir cuantas personas lo deseen de ambos sexos.

Curso de música y folklore de nuestra región.—Duración del curso: del 22 de octubre al 19 de diciembre. Horario de 7 a 8 de la tarde, días miércoles y viernes.

Curso de Policromado en Escayola.
Curso de Repujado en Estaño.
Curso de Repujado en Cuero.
Curso de Muñequería.
Curso de Pintura Artística.
Curso de Esmaltes al Fuego.
Curso de Modelado en Pasta de Papel.
Curso de Cocina y Alimentación.

La matrícula puede realizarse todos los días de 12'30 a 2'30 y por la tarde de 6 a 10 de la noche, en la Escuela Hogar, calle Becerro de Bengoa número 3, o llamando al teléfono 22 39 45.

ANUNCIOS POR PALABRAS

Alquileres

ALQUILO habitación 2 camas. Verlo, Manuel Rivera, 9, sexto, derecha, de 2 a 3.

SE ARRIENDAN pastos, 8 Has. remolacha, 10 alfalfa y tenadas. Vicente Mediavilla. Boadilla del Camino.

SE ALQUILA entreplanta para oficinas. 120 m. Mayor, 164, encima de Novedades Suca.

ALQUILO nave de 2.400 m2. Carretera Palencia Valladolid. Razón, Maderas Hernando. Teléfonos 725046 ó 720496.

SE ALQUILA o se vende local 160 m2 en Parque de las Avenidas. Razón, Tlfno. 6. Quintana del Puente.

NECESITO piso pequeño amueblado en alquiler. Informes, teléfono 725439.

Automóviles

DISTRIMUIDOR Pirelli. Angel Fuentes Guerra, S. A. Palencia.

PIRELLI. Correas ventilador. Angel Fuentes Guerra, S. A.

PIRELLI. Correa Industrial. Angel Fuentes Guerra, S. A.

PIRELLI. Correa cosechadoras. Angel Fuentes Guerra, S. A.

PIRELLI. Neumáticos agrícolas. Angel Fuentes Guerra, S. A.

PIRELLI Neumáticos camión. Angel Fuentes Guerra, S. A.

PIRELLI. Neumáticos turismos. Angel Fuentes Guerra, S. A.

AUTO Escuela Bahillo, muy preparada para cualquier permiso de conducir.

VENDO Seat 1.430 y Simca 1.300, buen estado. Informes, Tlf. 720393.

SE VENDE Simca-1.200 P-23.325; trailla hidráulica y subsolador. Marcelo Casares. Villoldo. Tlfno. 54.

Compras

COMPRO remolque seminuevo, 5 toneladas. Eustasio Simón. Damas, 10. Dueñas.

COMPRO tractor usado. Arce. Juan de Herrera, 6. Santander.

Enseñanzas

AUXILIAR TECNICO-ADMINISTRATIVO. Título expedido por el Ministerio de Educación y Ciencia en COLEGIO-RESIDENCIA MIGUEL DE CERVANTES. Mayor, 63. Tlfno. 714449.

TITULO OFICIAL DE AUXILIAR TECNICO ADMINISTRATIVO en COLEGIO MIGUEL DE CERVANTES. Clases diurnas-tarde-nocturnas. Internos-mediopensionistas.

COLEGIO - RESIDENCIA MIGUEL DE CERVANTES. Curso especial de Secretariado para mayores de 16 años. Título expedido por el Ministerio de Educación y Ciencia. Mayor, 63. Teléfono 714449.

CENTRO DE ESTUDIOS «TAURO»
Estrada, 36 - entreplanta
Tlfno. 726477. Palencia
(Gran Avenida, frente Angelinas)

C. ESTUDIOS «TAURO»
E. Profesional. Oficialía
Taquigrafía. Cálculo. Contabilidad

C. ESTUDIOS «TAURO»
Oposición Profesorado E. G. B.
Matemática moderna. Tlf. 726477

CENTRO DE ESTUDIOS
Informes e inscripción
Mayor, 136, 3.º Tlfno. 724696
Mañana, 10,30 - 1,30. Tarde, 5 - 8,30

CENTRO DE ESTUDIOS
Curso de Orientación Universitaria (COU): Matemáticas comunes. Optativas. Física. Química y Francés. Horario mañana y tarde

CENTRO DE ESTUDIOS.
Ultimo año de exámenes de cuarto de Bto. Cuarto y quinto de Bto. en un solo curso en cualquiera de las ramas: Ciencias o Letras

Fincas

SE VENDE piso en Casado del Alisal, 19. Para más información, en portería.

SE VENDEN dos fincas libres, término municipal de Valde-Ucieza. Sitas en Cascajera y La Quemada. Y corral 180 m2, Plaza Mayor. Escribir o llamar, Florencio Lerones. C. Juan Francisco de Luján, núm. 76, tercero, B. Madrid (30). Tlfno. 4391479.

SE NECESITA piso en alquiler sin amueblar. Tlfno. 713966. Desde ocho tarde.

VENDO pisos económicos. Avenida Madrid. Casas Yutera, bloque primero, cuarto, C.

VENDO o alquilo naves industriales Razón, Maderas Hernando. Avenida República Argentina, 7.

VENTA pisos, nueva edificación. Cirilo Tejerina. Informes, Aupasa. Teléfono 723334.

SE VENDE piso céntrico. Razón, Curtidos Moreno. Plaza Mayor. Teléfono 712544.

SE VENDE molino San Román, muy buena inversión para industria, ganadería o finca de recreo, carretera asfaltada de Santa Ana a Puente Don Guarin. Tlfno. 724076. Palencia.

FINCAS rústicas, vendo en término Fuentes de Valdepero. Santiago García. Tlfno. 7. Villamuriel.

PISOS llave en mano, varios sitios Fincas, solares, traspasos. Inmobiliaria Díaz. Plaza España.

LOCAL comercial 290 m2, en Avenida Valladolid, 17, Palencia. Se vende o alquila. Informes, teléfono 4. Terquemada.

SE VENDE o se arrienda nave con dos viviendas. Barrio del Cristo, calle Albacete, prolongación de Menorca. Informes, Angel Soto. Eduardo Cato, núm. 14, primero, C.

SE VENDEN fincas rústicas en Perales. Informes, Emilio Gómez. Avenida Obispo Barberá, 1, tercero, izquierda. Palencia.

Ganados y aves

SE VENDEN corderos y una mula por compra de tractor. Anselmo Castañeda. Boadilla del Camino.

VENDO dos vacas abocadas a parir Juan San Miguel. Támara.

VENDO vaca abocada y choto 600 kilos, propio semental. José Antonio Paredes. Villamorco.

VENDO vegua de silla. Félix. Villaumbrales.

VENDO vaca abocada a parir. Doncel. Piña de Campos.

SE VENDEN 70 ovejas todas edades. Lucio Tejedo. Plaza del Puente, 5. Tlfno. 723686. Palencia.

VENDO 15 corderos y ovejas de vida. José María. San Cristobal de Boedo.

SE VENDE mula la marca, apropiada carro varas. Luciano Escudero. Lantadilla.

VENDO 30 ovejas emparejadas y 3 corderos de subasta última. Cardejosa. Sr. Velasco.

VENDO vaca de leche. José González. Abia de las Torres.

SE VENDEN 65 ovejas abocadas a parir, 20 corderas. González. Villaviudas.

SE VENDEN 50 ovejas emparejadas. Natalio Andrés. Becerril de Campos.

VENDO vaca pinta, 3 partos, cumple día 9. Villanuño. Francisco.

VENDO 750 ovejas, parir la mitad este mes, el resto diciembre. Delgado. Buenavista.

VENDO cerdos destete. Teodoro Alvarez. Calle Trastorre. Griñota.

VENDO 11 cerdos al destete. Vicente Pastor. Villanueva del Rebollar.

SE VENDEN vacas pintas. Seminario Menor. Carrión de los Condes.

Hospedajes

SE OFRECE habitación para señorita, con derecho cocina. Informes, General Mola, 8, tercero, B.

SEÑORITA sola, piso nuevo, ofrece pensión, 3 únicas señoritas. Teléfono 711809.

ALQUILO habitación sólo dormir, servicios centrales. Informes, teléfono 725015.

SE ADMITEN señoritas dormir, derecho a cocina. Tlfno. 726011.

ADMITO una o dos señoritas pensión completa, trato familiar. Informes, esta Administración.

Maquinaria y Reparaciones

NEUMATICOS, correas de ventilador, correas trapezoidales. Navamuel Casado del Alisal, E. Tlfno. 711937.

VENDO sembradora abonadora, 17 rejas, sin estrenar "Solá". Mariano García. Osorno.

Préstamos

PRESTAMOS amortizables en 20 años, para la adquisición de su vivienda. Central de Ahorros, Mayor 166, cuarto: Palencia.

SI YA POSEE vivienda, disponga del préstamo para lo que desee y páguelo en 15-20 años. Visítenos sin compromiso. Central de Ahorros. Mayor, 166, cuarto. Palencia. Pida información de 9 a 1 y de 5 a 7.

Trabajo

MATRIMONIO con niño necesita chica fija. Marqués de Albaida, 26, tercero, A.

SE NECESITA conductor para autocar de viajeros. La Empresa Tejeda. Tlfno. 724645.

SE NECESITA chofer, carnet primera, para industria de tapicería. Tapicerías Calderón. Camino Pan y Guindas. Tlfno. 724947.

NECESITO 2 conductores carnet primera, camiones ruta fija. Alejandro Medina. Tlfno. 880221. Carrión de los Condes (Palencia).

SE NECESITA aprendiz de camarero. Razón, Bar «Los Angeles».

SE NECESITA chica servicio. Comandante Velloso, núm. 3, escalera A, primero, izquierda.

SE NECESITA empleada hogar mayor de 25 años, bien retribuida. Mayor, 54, tercero, dcha.

NECESITO chica fija, buen sueldo Casado Alisal, 23, séptimo, izda.

SE NECESITAN oficiales de albañilería. Construcciones Salvador, S. A. C. Balmes, 12. Palencia.

SE NECESITA chica o asistenta, buen sueldo. Modesto Lafuente, número 37, quinto, B.

SE NECESITA asistenta. Plaza San Lázaro, 6, segundo, izda.

SE NECESITA chica fija. Empedrada, 14, segundo, A.

SE NECESITAN dos chicos barra. Cafetería Fuentecobre.

SE NECESITA chica fija. Plaza San Lázaro, núm. 1, cuarto.

ASISTENTA todo el día, se necesita. Plaza San Lázaro, 1, cuarto.

SE NECESITA auxiliar administrativo con experiencia en mecanografía. Accesorios Castilla.

CONSERJE, se necesita, preferido mayor o jubilado. Hostal Castilla. Palencia.

CHICA servicio para Barcelona precisa familia palentina que veranea en esa provincia. Buen sueldo, seguros y trato familiar. Escribir señora Calera. Bigay, 3. Barcelona-6.

20.000 mensuales, en casa. Adjúntenos sobre franqueado con sus señas. Marcos. San Pedro Mestallón, 3 Oviedo.

¿DESEA trabajar independientemente? Escríbanos si dispone de tiempo libre. Apartado 543. Tarragona.

EMPLEADA hogar para Madrid, 9.000 pesetas. 2489349, Plaza Cancillería, 6. Sra. Peláez. Información en Palencia, Casado del Alisal, 23, sexto, derecha. Tlfno. 713637.

NECESITO chica fija. Tlf. 724921.

SE NECESITA aprendiz. Taller mecánico San Antolín, 4.

BAR Balmes necesita aprendiz barra. Balmes, 14, bis. Tlfno. 720032.

ALBAÑILES
Oficiales de primera, necesita
F. y E. MADRIGAL, S. A.
Manuel Rivera, 9

NECESITO chica fija. Don Sancho, 11, primero, C.

SE NECESITA chica fija y asistenta. Mayor, 17, primero.

Traspasos

TRASPASO excelente negocio ultramarinos y frutos secos, por no poder atender, 40 años existencia céntrico. Llamar, Tlfno. 722933.

TRASPASO local céntrico, propio venta pan y similares, poca renta. Teléfono 723771.

Varios

VENDO remolque 4 toneladas, buen uso, arado bisurco. José Magdaleno. Villalcázar de Sirga.

VENDO un tractor "Ebro"-D 160, nuevo, con todos sus aperos y remolque, 3 vacas mixtas. Eusebio Cosgaya. Dehesa de Romanos. Palencia.

VENDO 50 ovejas nuevas emparejadas, arado reversible Dimán. Fortunato Caminero. Carrión.

VENDO dos perros de caza; un coche Seat 850 normal. Antonio Roldán. Ampudia.

Ventas

VENDO prensa y bocoyes de roble, 30, 40 cántaras. Tlfno. 5. Villaizán de Tremiño (Burgos).

VENDO manzanas Golden y Reinetas caídas, buenas, a 10 pesetas. Camino San Román. Huerta Felipe Tejedo.

MUEBLES de lujo, económicos, grandes facilidades. Visite Muebles Castilla.

PUERTAS, ventanas, portones todas las medidas y modelos, Maderas Hernando. Teléfonos 720496 y 720376.

TORTAS para perros, extraordinario alimento. Mafripisa.

VENDO vezas seleccionadas. Mariano Santiago Francisco. Teléfono 4. Fuentes de Nava.

SE VENDE comedor nogal tallado. República Argentina, 6. Razón, portería.

TEJAS de derribo, véndense, en Manquillos. Interesados, llamen al teléfono 87 de Osorno.

VENDO manzanas Reineta. Sinesio Mier. Poza de la Vega.

VENDO 10 toneladas remolacha forrajera. Villanueva del Río. Tomasa Gutiérrez.

M.C.D.2022

Según el semanario inglés "The Economist"

La protesta contra ESPAÑA fue de corta vida

Regresa a Madrid el embajador austriaco

Londres, 10. (Efe). — «España: la protesta fue de corta vida», afirma hoy en el titular de su información sobre la cuestión española el semanario financiero «The Economist», refiriéndose a la actitud de las Naciones europeas.

Abunda después la publicación en que «el enfriamiento de las relaciones del Mercado Común con España puede resultar de muy poca duración».

Al comentar el comunicado del pasado lunes de los ministros de Asuntos Exteriordes de los «nueve», indica que no hubo decisión formal de suspender las conversaciones comerciales sino la indicación de que estas «no pueden ser reanudadas ahora».

«Los «Nueve» quedan libres de declarar abiertas de nuevo las conversaciones cuando lo deseen», dice también al explicar que tampoco se han puesto condiciones políticas para ello.

Se detiene «The Economist» en la actitud francesa, precisando que en lo que la concierne «las conversaciones pueden comenzar pronto otra vez».

También recoge el punto de vista francés cuando el representante galo se preguntó «por la cordura de dejar a Europa sin representación en Madrid cuando los Estados Unidos aún estaban negociando con los españoles sobre las bases militares».

Con referencia a la retirada y vuelta de embajadores recuerda lo rápido del anuncio del regreso del embajador de Alemania Occidental y del británico consignando que los franceses también se mostraron con mucha prisa para enviar de nuevo a su embajador a Madrid, destacando por último que sólo los holandeses y los daneses querían extender la protesta diplomática.

Analiza después las consecuencias de sanciones económicas impuestas contra España o de detención total de las conversaciones indicando: «Si España resulta perjudicada, también lo es el Mercado Común».

Y razona este aserto recordando que «España es un creciente y valioso receptor de inversiones directas de los hombres de negocios del Mercado Común».

EMBAJADOR DE AUSTRIA, DE NUEVO EN MADRID

Viena, 10. (Efe). — El embajador de Austria en España, Gerald Hinteregger, ha regresado a Madrid después de que fuera llamado a Viena para consultas, señaló ayer jueves el Ministerio austriaco de Asuntos Exteriores.

FRAGA EN LA PRENSA BRITANICA

Londres, 10. (Efe). — La marcha a Madrid del embajador de España en Londres, Manuel Fraga Iribarne, para reanudar sus actividades políticas, es recogida hoy en el matutino conservador «The Daily Telegraph» en la sección de Peter Borough, «Londres día a día».

Peter Borough afirma que la marcha se producirá el 18 de noviembre y tomará el mando del sector de centro derecha.

Finaliza diciendo que Fraga tiene la satisfacción de los miles de cartas recibidas en la embajada de personas que aprueban la forma del Gobierno español de hacer frente al terrorismo y desean venturas a España.

4 millones de pesetas para el próximo premio "PLANETA"

Barcelona, 10. (Cifra). — El premio «Planeta» de novela del año 1976 tendrá una dotación de cuatro millones de pesetas, según ha confirmado el editor Juan Manuel Lara en una entrevista que hoy publica «La Vanguardia Española».

El señor Lara cita sus tres novelas favoritas para la presente edición del premio «Planeta»: «El pájaro africano», de José López, seudónimo, «La Gangrena», de Carlos Hondero, también seudónimo, y «Operación dulce», de Inés Palou, que recientemente se quitó la vida.

«Es una noticia bomba —dice el señor Lara—. Inés Palou tiene una novela póstuma, que está en nuestro poder y a la que le faltan una o dos páginas. Se titula «Una mujer cualquiera», y por ello le habíamos entregado, en calidad de anticipo, 50.000 pesetas».

Un muerto y 17 heridos

Estalló una bomba en LONDRES

Londres, 10. (Efe). — Expertos en explosivos de Scotland Yard continúan esta mañana examinando los edificios dañados de la calle londinense de Picadilly en busca de alguna pista que les lleve a averiguar quién colocó anoche una bomba que causó un muerto y decisiete heridos.

Según se supo hoy, todos los heridos se encuentran en estado satisfactorio y en su mayor parte han sido datos de alta en el hospital. Entre éstos se encontraban dos niños hermanos, de tres y siete años de edad, respectivamente.

La bomba, que había sido colocada dentro de una bolsa, estalló en una parada de autobuses en las que esperaban cerca de veinte personas, en su mayoría turistas. Mucha de esta gente fue lanzada por los aires. Dos coches que pasaban por la calle quedaron con la carrocería abollada. Se rompieron los cristales de un banco y otros edificios cercanos. La boca de metro de «Green Park» quedó tan destrozada que aún no ha sido abierta al público.

Durante toda la noche la Policía mantuvo acordonada la céntrica zona donde ocurrió la explosión por miedo a más bombas. La potencia del artefacto fue tan grande que la Policía decidió interrumpir los servicios de la línea de metro que pasa por debajo del lugar del suceso por miedo a que se hubieran producido grietas en la estación o en el túnel.

Al contrario que en explosiones semejantes ocurridas en Londres durante el último mes, nadie avisó anoche a la Policía de la inminencia o lugar de la explosión.

Nadie tampoco se ha adjudicado este acto terrorista aunque, como en los sucesos de las últimas semanas, Scotland Yard mantiene la teoría de que los terroristas son disidentes del «IRA» que actúan sin el permiso oficial de esta organización.

Declaraciones de Raimundo Fernández Cuesta

"Quien se afilie a "Frente Nacional Español" será un falangista de espíritu"

Madrid, 10. (Cifra).—«Nosotros somos falangistas. Esa es nuestra posición esencial. Pero no pretendemos ser un coto cerrado, aunque de hecho, quien se afilie al F. N. E. será un falangista de espíritu», dice hoy Raimundo Fernández Cuesta en una entrevista que el diario «ABC» publica en sus páginas de huecograbado.

Con respecto al fin de la asociación «Frente Nacional Español» (F. N. E.), el señor Fernández Cuesta dice que «está expresado en los 26 puntos del programa del F. N. E., que son a su vez, reflejo de la tendencia falangista existente dentro del Movimiento».

«Bajo la calificación común de falangista —agrega— hay varias posiciones que están vivas, o sea, que no son opciones teóricas. Unos que aceptan la integración de Falange en el Movimiento y otros que defienden la autonomía jurídica, doctrinal y orgánica de la Falange con respecto al Movimiento. Lo importante son esas generaciones jóvenes llegadas a la Falange más por la vía del raciocinio que por la vía emocional. Son un foco de continuidad doctrinal muy valioso».

Con respecto a la posibilidad de que los hombres de «Fuerza Nueva» pudieran incorporarse a la asociación F. N. E., el señor Fernández Cuesta opina que «todo el que esté identificado con el pensamiento de José Antonio puede integrarse perfectamente y será bien recibido». Más adelante, en relación a la política programada por los falangistas del F. N. E., dice: «Una política que podríamos llamar de lealtad constitucional, que nos lleve a un desarrollo coherente con las leyes fundamentales. Sentimos el deber de trabajar por la continuidad del Movimiento, pero actualizándolo y perfeccionándolo».

«Desde luego, —continúa— nuestra posición no es de exclusivismos ni de rupturas y sí de convivencia política y de colaboración con otras asociaciones y grupos. Quiero subrayar que no pretendemos permanecer inmóviles en tiempos y situaciones sobrepasadas, sino sacar todas las consecuencias que permita la fecundidad de nuestras leyes fundamentales, sin pretender que alumbren monstruos que las destruyan al nacer».

Finaliza el señor Fernández Cuesta refiriéndose al tránsito sucesorio y la posibilidad de problemas: «Es lógico que los haya —dice—, pero no los que prevén quienes creen que la transición ha de suponer un cambio de sistema. Nuestras leyes constitucionales han previsto y regulado perfectamente ese tránsito de modo que no imponen hipoteca alguna para el futuro Jefe de Estado... ni monopolio de privilegio para ningún grupo. Queremos —concluye— que el día de mañana, cuando haya de ser, el rey disponga del régimen que un jurado, no de otro».

LOS PROVERISTAS DICEN TENER 32.000 FIRMAS

Madrid, 10. (Cifra).—Lamentar y condenar totalmente la situación creada por el terrorismo, ha sido uno de los acuerdos adoptados por la Junta Directiva Nacional de la asociación política Proverista, en su última reunión, en la que también se acordó ratificarse en el telegrama dirigido al presidente del Gobierno el primero de octubre en el sentido de hacer constar la más enérgica repulsa de la asociación "por la injerencia extranjera en los asuntos de España».

En la reunión se acordó también —pese a disponer ya más de 32.000 firmas— esperar hasta finales de noviembre o primeros de diciembre para presentarlas al Consejo Nacional. Esta actitud está motivada por el deseo de esperar a la promulgación del decreto de financiación de las asociaciones políticas y los reglamentos de los otros decretos sobre asociacionismo.

También se acordó, entre otras cosas, dirigirse al Gobierno para propugnar el estudio de una ley especial contra el fraude fiscal, evasión de capitales, fuga de divisas y negocios fraudulentos y que se conceda a las asociaciones el derecho de franquicia de correo para facilitar su difusión nacional.

Amenaza de bomba en el Colegio de Médicos de Barcelona

Un delegado estudiantil fue golpeado por tres individuos

Barcelona, 10. (Cifra). — Una llamada telefónica, indicando que una bomba iba a estallar a las diez y cuarto, obligó a desalojar el Colegio Oficial de Médicos de Barcelona, donde se estaba celebrando una asamblea extraordinaria de médicos de hospitales.

Después de registrar el edificio sin encontrarse indicio de artefacto alguno, la reunión pudo celebrarse normalmente.

También recibió amenazas telefónicas, por las que presentó la correspondiente denuncia ante el Juzgado de guardia, el que fuera candidato a concejal por el Ayuntamiento de Barcelona, Fernando Rodríguez Ocaña. Estas llamadas fueron efectuadas a su domicilio particular, y formulaban amenazas de muerte.

Otro incidente se produjo cuando salía de su domicilio un delegado de curso de la Facultad de Filosofía e Historia de la Universidad de Barcelona, que fue arrastrado por tres individuos que le introdujeron en un portal vecino, propinándole abundantes golpes que le produjeron contusiones y hematomas en la cabeza y cuerpo.

SUSPENSION DEL FESTIVAL DE MUSICA

Barcelona, 19. (Cifra).—Ha quedado oficialmente suspendido el Festival Internacional de Música de Barcelona, según han comunicado sus organizadores "Juventudes Musicales".

Las causas de esta suspensión, cuando se había desarrollado ya parte del programa, son de índole económica, dada la menor asistencia de público a los conciertos, y también la ausencia de algunas formaciones extranjeras, como la Orquesta Sinfónica de la Televisión polaca, que anuló los dos conciertos que habían sido programados.

CAPITAN GARCIA: ESTADO ESTACIONARIO

París, 10. (Efe).—El estado del capitán García Plata es estacionario, declaró un portavoz del hospital Ambroise Parce, de Boulogne-Billancourt.

Precisó el citado portavoz que tras la larga y penosa intervención de siete horas a que fue sometido el agregado militar adjunto de la Embajada de España, la recuperación, dentro de la gravedad, sigue normalmente. El capitán Bartolomé García Plata fue víctima de un atentado el pasado de octubre, al llegar a su domicilio. Dos individuos de un comando terrorista, dispararon contra él, recibiendo seis balazos (cuatro en el estómago, uno en un brazo y otro en una pierna.

Acceso al "BUP"

Madrid, 10. (Cifra). — Los alumnos de bachillerato elemental que tengan pendiente alguna asignatura de tercer curso al final del año académico 1974-75, o de cuarto curso al final del año académico 1975-76, y deseen acceder al primer año del bachillerato regulado por la Orden Ministerial de 22 de marzo de 1975, habrán de ajustarse a lo establecido en la Orden Ministerial de 11 de septiembre de 1972 (B. O. del Estado del día 20), para obtener el título de graduado escolar, según una resolución del Ministerio de Educación y Ciencia que hoy publica el diario oficial.

Los alumnos que estén en posesión del certificado de estudios primarios y deseen acceder al primer año de bachillerato habrán de obtener asimismo el título de graduado escolar en la forma establecida por la O. M. de 11 de septiembre de 1972.

Ampliación del Consejo de Ministros

(Viene de tercera página)

delegado provincial del Departamento de Albacete. Decreto por el que se aprueba el contrato de cesión de arcoexploración, INC, al INI, de una participación del 25 por ciento en cuatro permisos de investigación de hidrocarburos y el convenio de colaboración que regulará las relaciones entre ambas entidades.

AGRICULTURA. — Decreto por el que se aprueba el Plan General de Transformación de la zona regable de Genil-Cabra (Córdoba-Sevilla). Autorización de elevación de precios de la leche condensada. Informe sobre la coyuntura agraria.

SECRETARIA GENERAL DEL MOVIMIENTO. — Informe sobre el proceso asociativo. Informe sobre el viaje a Barcelona. Informe sobre la reunión nacional de directores de los colegios menores de la juventud. Informe sobre las jornadas de delegados y secretarios provinciales de la familia, celebradas en el Centro de Estudios del Movimiento «Fernando Herrero Tejedor», de Peñíscola del 24 al 27 de septiembre de 1975. Informe sobre asuntos varios del Departamento.

AIRE. — Informe de autorización de sobrevuelos por territorios nacionales a aviones extranjeros. Informe sobre estadística de tráfico aéreo comercial, mensual y acomulativa, correspondiente al mes de septiembre y de enero-septiembre de 1975.

COMERCIO. —. Once expedientes de autorización de inversión de capital extranjero en España y cuatro de denegación. Nueve expedientes de autorización de inversión de capital español en el extranjero y seis de denegación. Moción por la que se autoriza a la Comisaría General de Abastecimientos y Transportes para la importación de 1.500 Tms., 10 por 100 más o menos, de carne de ovino. Informe sobre asuntos del departamento.

INFORMACION Y TURISMO. — Decreto por el que se regula el régimen de las empresas dedicadas a encuestas de opinión. Decreto por el que se nombra delegado provincial de Información y Turismo en Vizcaya, a don Luis Martínez Garnica. Informes sobre prensa nacional y extranjera.

VIVIENDA. — Decretos relativos al personal del Ministerio. Decreto por el que se aprueba la modificación del plan parcial de ordenación de «Urbanización Guadarrama». Informes sobre asuntos diversos del departamento.

RELACIONES SINDICALES. — Informe sobre actividades de la Obra Sindical de Educación y Descanso durante el verano de 1975. Informe sobre la contratación colectiva sindical. Informe sobre alteraciones laborales durante el pasado mes de septiembre.

PLANIFICACION DEL DESARROLLO.—Acuerdo sobre establecimiento en España de un centro internacional de Formación en Ciencias Ambientales para países de habla española.

Declaraciones de Silva Muñoz

"Los que estamos dentro del régimen no somos ni tontos ni integristas"

Madrid, 10. (Cifra). — "Ya está bien de que se diga que los que estamos dentro del régimen somos tontos o integristas y los que están fuera son sabios y liberales. ¡No, no somos ni tontos ni integristas! Quizá estemos haciendo una labor patriótica sin hablar con tanto desprecio de quienes nos llaman una cosa u otra", dice el ex-ministro Silva Muñoz en una entrevista que publica la revista "Blanco y Negro" en su último número.

El entrevistado se muestra optimista por la buena marcha de la proyectada asociación denominada Unión Democrática Española (UDE) y agrega que la misma está en el trámite procesal de autorización para constituir la comisión organizadora. Ha pedido la autorización y, una vez constituida la comisión, presentará la documentación entera y las 25.000 firmas, que ya se han convertido en 30.000. En la asamblea, que se celebrará en la segunda quincena de octubre, se decidirá quienes constituyen la comisión organizadora; si se aprueba un proyecto de estatutos o hay rectificaciones; si la memoria es la procedente o ha de ser enmendada y también se decidirá si UDE acude o no al proceso electoral.

Declara también el entrevistado su creencia de que a la Unión del Pueblo Español sh eu s eup , nunresa tener ventajas y que "no desearía que las tuviera ni por el propio juego asociacionista, ni por ellos ni por nosotros". Asimismo manifiesta que cree en la imparcialidad de la Prensa del Movimiento y en que atenderá a todos por igual.

Dice el ministro que con Emilio Romero siempre se ha llevado bien; que con los tecnócratas no mantiene relaciones políticas, aunque sí, amistad personal; que no existió reunión por Rodríguez de Valcárcel y Girón; que carecía de fundamento el pacto de Fraga y Areilza y que no tiene ningún contacto con Fedisa ni con Garrigues.

Agrega que "los pactos son producto de unas circunstancias. Así como la rumorología es permanente, la pactología es transitoria y en función de los acontecimientos. Creo que no ha llegado ese momento. Pero estoy convencido de que llegará". Añade que desea que todos los grupos de inspiración democristiana formen antes o después un solo bloque, aunque él de momento no ha intentado nada.

El señor Silva declara en otro momento de la entrevista que el fallo fundamental de la operación es el mismo que el de la gente de este otro lado del prisma: individualismo, fraccionamiento, insolidaridad. Todos somos españoles y, por consiguiente, los males se dan en todos los lados".

En otro orden de cosas señala el entrevistado que la reforma constitucional y que a lo que él se opone es al salto en el vacío. También manifiesta que si se llegara a un Gobierno de concentración nacional no vacilaría en formar parte de él, con unas determinadas condiciones.

"Cumbre" en PARIS para tratar de la economía mundial

Asistirán USA, Francia, Gran Bretaña, Alemania, Italia y Japón

Tokio, 10. (Efe-Reuter). — Estados Unidos, Francia, Gran Bretaña, Alemania, Italia y Japón celebrarán una reunión en Francia durante tres días a partir del 15 de noviembre, para estudiar los problemas económicos mundiales, según un anuncio hecho hoy en esta ciudad.

A la reunión asistirán el presidente Gerald Ford, de Estados Unidos; el presidente Valery Giscard d'Estaing, de Francia; el canciller de Alemania Occidental, Helmut Schmidt y los primeros ministros de Gran Bretaña, Italia y Japón.

En la reunión se tratará del fomento de la recuperación económica mundial, de la actual política comercial y monetaria de las relaciones entre los países desarrollados y subdesarrollados y de los problemas energéticos y de materias primas.

De momento no se ha fijado aún el lugar de la reunión, que ha sido sugerida por Giscard d'Estaing.

El programa de la reunión fue ya discutido a principios del presente mes en Nueva York por representantes oficiales de estos países reunidos secretamente.

Es probable que antes de «la cumbre» de noviembre se celebre otra reunión preparatoria.

El Gobierno portugués acusa a los izquierdistas

(Viene de primera página)

samente, desvanecerse las últimas esperanzas de libertad, dignidad y justicia».

En este momento, mi pensamiento va prioritariamente para los portugueses de Angola, que, más que cualquier otro, siente en su carne y en su alma los efectos de la criminal política de lesa patria, de lesa humanidad del régimen antidemocrático de Lisboa».

«Lo que pasa actualmente en Angola —denuncia Spinola— ante la pasividad y complacencia de los países libres, constituye una negación frontal del principio de solidaridad humana para con centenares de miles de ciudadanos y portugueses que se encuentran en peligro de ser exterminados».

«Es necesario que el mundo sepa y tome conciencia de que, tras la independencia de Guinea, se fusilaron sumariamente y sin juicio algunos millares de guineanos, que en Mozambique fueron quemados millares de ciudadanos portugueses blancos y negros, y que en Angola han muerto varias decenas de millares de hombres, mujeres y criaturas inocentes".

«En este territorio, los acontecimientos sobrepasaron ya hace mucho el campo de las pugnas políticas para proyectarse en un cuadro de realización sádica, procedente del deliberado acerbamiento del espíritu racista por parte del movimiento que representa el imperialismo soviético. Se han violado mujeres y criaturas en presencia de sus maridos y padres, que fueron seguidamente torturados y muertos en públicas orgías de sangre, se ha negociado la venta de cadáveres a sus familiares para que esos los vieran por última vez, se han resucitado las prácticas de canibalismo y se ha presentado carne humana descuartizada para el consumo».

«Mientras tanto y ante la indignación popular, el Gobierno de Lisboa, en una incalificable actitud de chantage, amenazó a los refugiados portugueses, cuando estos ocuparon la delegación del Banco de Angola en Lisbia, con que sería suspendida la evacuación de los emigrantes, caso de que no abandonasen aquellas instalaciones.

Ante este cuadro de criminal irresponsabilidad con prespectivas verdaderamente angustiosas a partir del 11 de noviembre —fecha fijada para la independencia de Angola— me dirijo y apelo a los líderes responsables del mundo libre, a las Naciones Unidas y demás instancias internacionales, a la Cruz Roja Internacional, a Cáritas y organizaciones afines de carácter humanitario, para que la población de Angola que desee abandonar el territoio sea evacuada en su totalidad antes del 11 de noviembre, con el fin de evitar que sea practicado uno de los más bárbaros y hediondos genocidios de la historia contemporánea».

Copias de este mensaje han sido enviadas al alto comisario de las Naciones Unidas para los refugiados, al presidente de la Cruz Roja Internacional y al presidente de Cáritas.

AYUDA DE ESTADOS UNIDOS A PORTUGAL 80 MILLONES DE DOLARES

Nueva York, 10. (Efe). — El «New York Times» informa hoy que el Gobierno de los Estados Unidos ha preparado un fondo de ayuda a Portugal de 80 millones de dólares.

Citando las declaraciones de un alto funcionario de Wáshington, el «Times» dijo que la ayuda espera la aprobación del Presidente Ford.

El alto funcionario dijo que el programa de ayuda, que se espera incluya 20 millones de dólares en concepto de ayuda para los refugiados de los territorios africanos portugueses, puede ser anunciado el viernes una vez que el ministro portugués de Asuntos Exteriores, Ernesto Melo Antunes, se entreviste con el secretario de Estado, Henry A. Kissinger.

DECLARACIONES DE SPINOLA A «LE MONDE»

París, 10. (Efe). — El ex presidente de Portugal, Antonio de Spínola, ha dicho en una entrevista publicada en París ayer, que existe la posibilidad de una guerra civil en Portugal.

Spínola ha declarado al diario francés "Le Monde", en una entrevis a concedida en Brasil, que sus seguidores portugueses del Movimiento Democrático de Liberación Portugués (M. D. L. P.), se estaban preparando para un conflicto de esas características.

"Por desgracia, uno no puede excluir la posibilidad (que tenga lugar una guerra civil) y si se dan, serán los comunistas quienes la extiendan por su acción", explicó Spínola .

Preguntado si el M. D. L. P. estaba listo para distribuir armas a los civiles, el ex presidente dijo: "¿Por qué pueden los comunistas organizarse y entregar armas y nosotros no? ¿Acaso no debemos responder con violencia a la violencia, con mayor razón nosotros, puesto que representamos a la mayoría?".

Así lo ha declarado el ministro del Interior argentino

Isabel de Perón reasumirá el poder el próximo viernes

"Tiene ideas muy claras acerca de la lucha que hay que entablar"

Buenos Aires, 9. (Efe).—La presidente argentina, María Estela Martínez de Perón, "se encuentra bien de salud, con inmejorable estado de ánimo y enterada de todo lo que ocurre en el país", dijo ayer en Buenos Aires el ministro del Interior (Gobierno), Angel Robledo, quien es también uno de los más altos dirigentes del partido peronista.

Horas antes, Robledo había afirmado que la jefe del Estado, actualmente en las sierras de Ascochinga —provincia de Córdoba, a 800 kilómetros de esta capital—, disfrutando de licencia, regresará para reasumir su cargo el 17 de este mes, fecha clave del peronismo.

Robledo agregó que la señora de Perón tiene ideas muy claras acerca de la lucha que "hay que entablar contra la subversión", así como también "contra la inmoralidad" y "contra todos los factores negativos que existen en la Argentina", sin especificar cuáles son.

El terrorismo y la situación económica son los dos problemas más graves que tendrá que atender la presidente cuando reasuma la Presidencia.

Desde el mes de febrero pasado, alrededor de 450 terroristas han muerto en acciones contra las fuerzas combinadas del Ejército y la Policía en distintos puntos del país.

Hay también numerosas bajas en el Ejército y las policías federal y provinciales, entre oficiales, suboficiales, agentes y soldados.

El país se enfrenta con una inflación superior al trescientos por ciento, en comparación con septiembre del año pasado y en el mercado paralelo, el dólar estadounidense ha triplicado el cambio oficial.

VARIOS ATENTADOS

Buenos Aires, 10. (Efe).—Varios atentados con bombas se produjeron ayer en distintos puntos del país. No hubo víctimas, pero los daños materiales son cuantiosos.

Un artefacto explosivo de regular potencia detonó esta madrugada en la sucursal del Banco de Galicia, en céntrica zona de Buenos Aires y otra en el Banco Español del Río de la Plata, situado no lejos del anterior.

En La Plata, capital de la provincia de Buenos Aires, se atentó hoy con explosivos contra la vivienda de Carlos Martínez, delegado normalizador de la Facultad de Ingeniería Minutos después estallaba una bomba frente a unos importantes laboratorios situados, como en el otro caso, en la zona céntrica de la ciudad.

En localidades próximas a La Plata también se produjeron atentados con bombas y "cócteles Molótov" contra varias empresas frigoríficas y un domicilio particular.

En Santa Fe, a 487 kilómetros de la capital federal, la vivienda del abogado Ricardo Molinas, defensor de presos políticos, fue dinamitada. Su dueño no se encontraba en esos momentos en ella.

En Mendoza, provincia limítrofe con Chile, a 1.089 kilómetros de Buenos Aires, se produjeron atentados con bombas contra cuatro agencias de exposición y venta de automóviles de las firmas norteamericanas "Dodge" y "Chevrolet". Seis coches resultaron completamente destruídos, al incendiarse.

CABO DE POLICIA MUERTO

Formosa (Argentina), 10. (Efe).—Un cabo de la Policía provincial murió ayer aquí por la explosión de una granada de mano antitanque, mientras la manipulaba en una demostración ante aspirantes, se informó oficialmente.

Como consecuencia de la explosión, cuya onda abarcó un amplio radio, murió instantáneamente el cabo Benítez y resultaron heridos de gravedad tres aspirantes.

El cabo primero Casimiro Benítez era instructor en la Escuela de Aspirantes de la Policía de la provincia de Formosa, situada a 1.190 kilómetros al noreste de Buenos Aires.

Trasladan sin desmontarla, una iglesia gótica

Praga, 10. (Efe).—La iglesia de la ciudad minera de Most, en Bohemia septentrional, de estilo gótico tardío, se encuentra ya a 250 metros de su ubicación original. La construcción, que pesa 12.000 toneladas, ha cubierto por tanto ya la cuarta parte de su «camino» de 841,1 metros en total, moviéndose a una velocidad de 2 centímetros por minuto, noche y día.

Trabajan en este proyecto único tres equipos de expertos para controlar y supervisar el trabajo, así como para verificar los efectos que surte el movimiento sobre la construcción que ha sido reforzada con acero.

La empresa checoslovaca que efectúa el traslado proyecta también obras semejantes en Ostrava y Plzen. Firmó también un contrato con el Iraq, para trasladar una tumba situada junto a Mosul, en el valle de Tigris. En el futuro próximo se proyecta igualmente ensanchar algunas calles de Moscu para hacer frente al tráfico que se espera en ocasión de los juegos olímpicos.

M.C.D.2022

EL MUNDO DEL AUTOMOVIL

PLURINOTICIARIO

Los heridos en accidente de automóvil, en el cantón de Zurich, reciben en el hospital un ramo de flores que le envía la policía de Tráfico juntamente con un cuestionario en el que se les ruega hagan constar los datos relativos al accidente. Anexo figura un dossier dando al herido instrucciones con el fin de que no se olvide de poner en conocimiento de la compañía de seguros el siniestro, explicándole cuáles son sus derechos y cuáles sus deberes. También la policía francesa, aún sin flores, está tratando de constatar, en cuanto accidentes de circulación interviene, si él o los heridos llevaban sujeto el cinturón de seguridad y la marca y tipo del mismo, con el fin de determinar su incidencia en la salvaguardia efectiva. Que sepamos, en España no se toman estos datos a raíz de ocurrir accidentes, y la verdad es que muy poco tiempo más ocuparían en la diligencia de atestados, tan formularia ella, pero que puede resultar tan expresiva.

—Los japoneses, ya se sabe, son unos infatigables conquistadores económicos. Si Colón no hubiera descubierto América y la hubieran descubierto los japoneses, allí no habría ni una tribu sin transistor. Lo cierto es que la industria del automóvil japonesa ha batido un record. Más de seiscientas setenta y siete mil unidades del modelo "Toyota Corolla" se han prolucido el año pasado. Con razón se ha hablado del "peligro amarillo". En Francia, sin ir más lejos, se encuentran más de 30 versiones, incluidas las de vehículos "todo terreno". ¿Saben por qué los compran? Porque el público estima que son fiables. Que no lo dejan a uno tirado, se entiende.

—El Salón de París ha abierto sus puertas con los primeros días de octubre. Su semilla se remonta nada menos que al año de 1895, aunque no funciona como tal Salón del Automóvil hasta el año 1898. Hoy por hoy la celebración del Salón de París es una clara respuesta de la industria a circunstancias económicas adversas; toda una declaración de fe en un futuro que no todos ven prometedor. Los diarios franceses, no obstante, resaltan el hecho de que de más de 20 millones de franceses que salieron de vacaciones, el 62 por 100 lo hicieron en automóvil.

—El Elíseo lo ha decretado y se cumplirá. El color negro, habitual de los coches oficiales, desaparecerá de las carrocerías. El color oficial negro ha desaparecido. Lo sustituirá el gris. La decisión es, sin duda, inapelable, y tendrá vigor en términos inmediatos. Al respecto conviene recordar que, en materia de seguridad, el color negro tiene un bajo coeficiente. Seguridad de circulación, se entiende, con lo que a la vez se da un buen ejemplo. Renovarse, que se dice.

—La B.M.V. se ha propuesto hacer una fuerte incursión en el mercado norteamericano, en el que el año pasado vendió unas 15.000 unidades, que esperan sean 19.000 este año. De hecho las estadísticas han puesto de relieve que el 70 por 100 de los encuestados el año pasado no sabían qué o quién era la B.M.V. (la Bayerische Motoren Werke). Los modelos que exporta la firma alemana a los Estados Unidos son los 2002, el 530-I (seis cilindros) y el 30 SL. Hoy cuenta ya la B.M.W. con una red de casi trescientos concesionarios en U.S.A.

—A juicio de los especialistas franceses en temas automovilísticos, el nuevo modelo de Chrysler, el "1.307" tiene un gran porvenir, aunque se critica que no haya adoptado la transmisión automática, que ya no es un dispositivo del futuro desde un punto de vista europeo, ni las barras de torsión, "error" este último que han cometido también otras marcas europeas en algunos modelos, sin duda para lograr una economía que desde el punto de vista de la estabilidad y el confort es muy discutible.

—Y volvemos otra vez al tema de las garantías. Ya les dijimos que iba a empezar a ser un argumento sugestivo que el fabricante ofrecería al cliente. En este caso, el cliente de Porsche tiene garantía contra la corrosión de la carrocería por un tiempo de seis años, que ya es un tiempo. Alfa Romeo, por su parte, para desmentir las especies que se hicieron circular, con no recta intención, acerca de la fragilidad de sus mecánicas, ha ampliado la garantía del motor hasta los 100.000 kilómetros Que cunda el ejemplo.—(Pyresa).

—Seat ha rescindido su presencia en el Salón de París. Con esta decisión, la «première» tendrá lugar en España por cuanto se refiere a los nuevos Seat 124-D. Tres versiones, normal, lujo y especial (esta última con el motor del «1430»). La irrupción en el mercado de estas variantes de un modelo que gozó de gran favor del público ha de interpretarse, sin duda, como una esperanza, por parte de la empresa, en las ventas. Por lo que se sabe, en cuanto estén habilitadas las instalaciones que en Landabén tuvo Authi, propiedad ahora de Seat, allí continuará la fabricación de los modelos 124.

—Mevosa presentó en mayo, con comercialización al canto, su furgoneta N-1000, equipada, claro está, con motor Mercedes-Benz; y desde entonces, en los cuatro meses siguientes, ha contabilizado la bonita cifra de 3.501 unidades vendidas, que da idea de la aceptación de este furgón ligero, muy versátil. Por otra parte, y más en momentos tradicionalmente críticos, quizá sea aliviante destacar que Mevosa, durante el mes de agosto pasado, elevó sus ventas en un 45 por ciento respecto de agosto de 1974.

—También ENASA tiene derecho a figurar como noticia. Y noticia positiva. La Empresa Nacional de Autocamiones, que facturó el año pasado más de 22.000 millones de pesetas, dispone en Colombia de una gran planta de ensamblaje, ya en fase de actividad. Las previsiones cifran en 300 camiones-año la producción, hasta poder llegar a las cien unidades-año. Estamos hablando de camiones de treinta y tantas toneladas, cada uno de los cuales vale muy cerca de los dos millones de pesetas.

—Bien. Ya empezó a dar pistonadas y a hacer ruido el primer motor producido por Ford en España, previsto para equipar una de las versiones del mini-Ford que se fabricará en Almusafes. Es un motor de 4 cilindros en línea que no llega a los 1.000 c. c. (se queda en 957 c. c.). Los primeros motores están dedicados a controles de consumo, rendimiento, contaminación, etc. A los pocos días, una noticia señalaba que unos 45 millones de pesetas había costado, no a Ford, naturalmente, la construcción del ramal de ferrocarril que llega hasta la factoría de Almusafes.

—En materia de inventos, el último, y muy llamativo, es un antirrobo para automóviles. El «Tarso» es, en realidad, un doble antirrobo. Uno tiende a impedir el acceso de los amigos de lo ajeno al interior del automóvil; el otro va conectado al sistema de encendido del motor. El primero acciona unas bocinas que comienzan a sonar, y el segundo, por medio de un teclado de doce pulsadores, permite 1.320 combinaciones posibles, de las cuales sólo una es válida para poner en marcha el coche. Un antirrobo muy completo, aunque, cuando en su día se ponga en venta, saldrá sobre las 6.000 pesetas.

—Al parecer, en Italia los coches extranjeros se están apuntando tanto tras tanto a su favor, en detrimento de las ventas de los fabricados nacionales. Se habla ya de una penetración extranjera que alcanza el 30 por 100 del mercado, con avances notables de Citroen, Peugeot, Ford, Simca, Mercedes, Renault y BMW. La economía del sector, e incluso su supervivencia en condiciones honorables, se encuentra muy comprometida con este acoso audaz y masivo de firmas extranjeras.

—En España, en el período enero-agosto de 1975, se han fabricado menos de medio millón de coches. Las cifras oficiales dicen que 455.726 exactamente, y esta cantidad representa un retroceso productivo del 12 y pico por ciento, comparativamente con los ocho primeros meses de 1974. En cambio, por lo que se refiere a vehículos industriales ligeros ha habido un ligero aumento de producción (dos por ciento), aumento de exportaciones y descenso de ventas de los mismos en el mercado interior.

—Para el próximo día 14 de octubre está previsto el comienzo de la «Vuelta Automovilística a Europa», prueba para la que ya se han inscrito más de cien equipos, que se disputarán la victoria durante diez días. Los soviéticos, con sus «Moskovich», también aspiran a estar entre los que lleguen a la meta.—(PYRESA).

Jorge Millana

LOS PROBLEMAS DE RUIDOS E INFRASONIDOS

Ruido es cualquier sonido desagradable. Con esta idea nos entendemos. Refiriéndonos al coche es de ley decir que cuanto menos ruido haga mejor va, mecánica y aerodinámicamente. Hay ruidos que cuando comienzan a percibirse delatan una avería; otros, una simple irregularidad.

Pero los ruidos, además, tienen un papel preponderante en cuanto a la comodidad a la seguridad de marcha. El nivel de presión acústica se mide en dB (decibelios), por medio de sonómetros. Hasta los 70 decibelios, aproximadamente, se puede decir que viajamos bien. De 70 a 80 ya es molesto. De 80 a 85 resulta desagradable. Si sobrepasa los 90, inaguantable, se nos mete en la cabeza. Produce malestar. Los valores, por supuesto, están tomados desde una percepción subjetiva del ruido. Un coche pequeño, conducido a toda velocidad en autopista, ronda esos molestísimos 90 decibelios. Y es que, en general, porque la regla no es válida sin excepciones, los coches de poco precio son más ruidosos que los caros.

Las experiencias con conductores habituales de camiones son las que han puesto de relieve, con mayor intensidad, los desaguisados que pueden producir los ruidos. Se ven afectados el oído, la atención a la carretera, aumenta la fatiga, etc.

¿CULPABLES?

Hay, además, otros ruidos, no perceptibles conscientemente, a causa de su banda de escasa frecuencia, los infrasonidos, dañinos, aunque estén absorbidos por ruidos audibles. De hecho se ha comprobado que los infrasonidos pueden producir alteraciones en algo tan fundamental para la conducción como es el sentido del equilibrio. El infrasonido es un enemigo invisible, causante en muchas ocasiones del llamado «mal de la carretera», de compleja etiología. El tema, muy sugestivo, preocupa a los científicos y se han construido simuladores y aparatos de medición de gran sensibilidad para intentar una lucha a fondo contra estos ruidos, capaces de provocar catástrofes en la carretera, sin que nadie los culpe de ellas. En otra ocasión hablaremos algo de las vibraciones, cuya interacción sería muy explicativa de malestares, distracciones y de algún que otro comportamiento irregular al volante de un coche.—(PYRESA).

Jorge Millana

La versión «familiar» de los 124 no verá la luz, probablemente, hasta el año próximo, quizá cuando aparezca la «familiar» del 131

Ayuntamiento de Monzón de Campos

SUBASTA

OBJETO: Pavimentación parcial de Villajimena.
TIPO: 1.287.100 pesetas.
PROPOSICIONES: En Secretaría Ayuntamiento hasta el día 14 del mes de octubre en curso a las trece horas.
ANUNCIO DETALLADO: Boletines Oficiales del Estado números 175 y 226 de fecha 23 de julio y 20 de septiembre, respectivamente del año actual; Boletines Oficiales de la Provincia, números 84 y 120 de 14 de julio y 6 de octubre en curso.
Monzón de Campos, 7 de octubre de 1975.
EL ALCALDE

SORDOS

No se sientan apartados de la sociedad y de la familia, por un defecto auditivo que podemos corregir muy fácilmente con la nueva colección de audífonos PHILIPS recién importada

UN ESPECIALISTA DIPLOMADO EN ADAPTACIONES DE PROTESIS AUDITIVAS hace toda clase de demostraciones y pruebas acústicas audiología todos los días en

Plaza Mayor y frente al Seguro de Enfermedad OPTICA RAMOS

Importancia de las «faldillas»

AL EVITAR LAS SALPICADURAS, facilitan la visibilidad del prójimo

En algunos países nórdicos es obligatorio colocar, al menos tras las ruedas posteriores del automóvil, unas faldillas, suficientemente dimensionadas como para evitar las salpicaduras de lluvia y barro a los vehículos que circulan detrás, con lo que se gana en seguridad al no tener enturbiada la visibilidad con tales salpicaduras. Las faldillas, que en estos casos ya vienen instaladas de fábrica, impiden también cegar momentáneamente, en tiempo de lluvia o camino con barro, al coche al que adelantamos, momento por lo demás siempre crítico en tales condiciones.

En el R-5 es obligatorio usarlas, si se quiere mantener en discreto estado de limpieza, es decir, de visibilidad, la luneta posterior, que ahora ya incorpora limpia y lavaparabrisas, como antes hizo el Mini Cooper 1.300, sabedores los fabricantes de que el diseño de la "cola" favorecía la acumulación de "adherencias" en tal cristal. En otros modelos nacionales el fenómeno no reviste la intensidad que en este utilitario, pero hay muchos conductores que las montan, bien que sea, en principio, para impedir la acumulación de barro en la parte inferior del paso de rueda.

Se trata de un accesorio barato, de rápida y económica instalación (y que a veces pagamos además de llevar una cierta forma de publicidad de marca o de un taller) y que denota un afán de limpieza. Lo bueno sería instalar las faldillas pensando en que de este modo estamos favoreciendo la conducción del prójimo, al eliminar las salpicaduras que las ruedas de nuestro automóvil irían lanzando con fuerza contra el parabrisas de quien circula detrás. Sepan, de todos modos, que la eficacia máxima de respeto a nuestros semejantes es colocarlas también tras las ruedas delanteras; pero ya sería bueno que al menos en las posteriores proliferasen en este invierno. Sería todo un "detalle" para con los demás. (PYRESA).

Jorge MILLANA

MUDANZAS ARRIBAS
AUTOS-CAPITONÉS
tlfs 222988 y 228715
20 Febrero 7 - VALLADOLID

Coches eléctricos, por AMSTERDAM

Ningún ruido produce el biplaza llamado "Witkar" ("coche blanco")

Funcionan casi un centenar en la ciudad holandesa

Una de las grandes esperanzas automovilísticas, es, sin duda (y más aún en los tiempos de crisis petrolera que se atraviesan) el «automóvil eléctrico». Es curioso que siendo ya eléctrica hasta una simple maquinilla de afeitar, todavía no sean de uso común, los vehículos eléctricos en todo el mundo. La energía eléctrica, es económica; fácil de producir; limpia y eficiente. No deja residuos como los líquidos y sólidos. Sin embargo, salvo algún modelo aislado de automóvil eléctrico, hasta mayo de 1975, no han podido observarse vehículos movidos por electricidad y el hecho, sumamente alentador, ha ocurrido en Amsterdam (Holanda), ciudad «pionera» en este aspecto tan importante, que ya posee alrededor de cien automóviles con motor eléctrico, los cuales han tenido una aparición callejera triunfante. ¡No es para menos!

El creador de este diminuto y maravilloso vehículo, es un ingeniero holandés, L. Schimmelpenink, de 38 años, que lo inventó, diseñó y durante siete años, con tenacidad admirable, luchó para obtenerlo. Su nombre popular es «witkar» («coche blanco», en neerlandés). Y entusiasma a la gente. De dos plazas; construido de «polyester» y plexiglás, con un motor eléctrico, de batería (rápida para cargar), el autor de este automóvil, «ha dado en la diana». Porque este «witkar» no posee más que ventajas, se le mire por donde se le mire. Ocupa un lugar mínimo de aparcamiento; no da lugar a la menor contaminación, es económico en su precio; no sabe lo que es hacer ruido; puede conducirlo cualquiera sin esfuerzo; posee, aún siendo alto, gran estabilidad y el «chasis» llega en su carrocería, muy abajo, por lo cual es comodísimo, entrar y salir de él. Oficialmente, su nombre es «electrocar». Amsterdam (900.000 habitantes) posee 30 canales y el «witkar», ligerísimo, puede ser fácilmente embarcado.

Es tal la alegría que el automóvil eléctrico ha despertado en los ciudadanos de Amsterdam que ya se han puesto de acuerdo para constituir la «Cooperativa del witkar», entidad compuesta de socios cotizantes, los cuales podrán utilizar estos vehículos como taxis, en los quince aparcamientos al aire libre, de la capital, primer puerto holandés. Schinsmelpenink fue concejal del Ayuntamiento amsterdanés y está considerado como un gran técnico en materiales plásticos.

Ante el éxito de su admirable «witkar» no será dudoso creer, que pronto serán miles y miles en Holanda estos vehículos y se extenderán al mundo entero, como una conquista de la civilización urbana, esperada hace ya mucho tiempo. Los seis millones de bicicletas que en el país existen, dejarán paso, en gran número por lo menos, a los simpáticos «witkar».

Europa Press

El periódico de PALENCIA para los palentinos

TODA LA INFORMACION DE NUESTRA CIUDAD Y PROVINCIA, EN
EL DIARIO PALENTINO-EL DIA DE PALENCIA

CON LA ACTUALIDAD DEPORTIVA, LOCAL, NACIONAL Y MUNDIAL

PRECIO: 8 pesetas
SUSCRIPCION: 200 pesetas al mes

ESTE SIEMPRE BIEN INFORMADO, LEYENDO
DIARIO-DIA

M.C.D.2022

CONSERVE SUS PATATAS NUEVAS TRATADAS CON

TIXIT®"C"

...EL ANTIGERMINATIVO QUE IMPIDE LA BROTACION DE LAS PATATAS ALMACENADAS DESTINADAS AL CONSUMO.

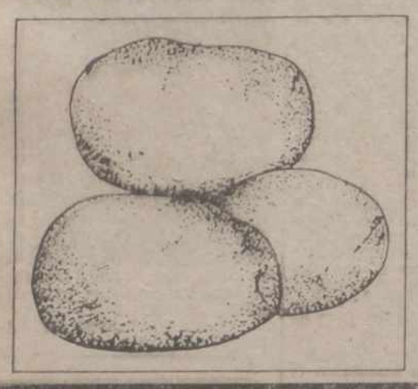

TRATADAS CON TIXIT®"C" SE MANTIENEN FRESCAS, JUGOSAS TERSAS Y COMPACTAS.
PRESENTACION: 200 grms., 1 Kgs., 5 Kgs. y 25 Kgs.

Registrado en la D.G. de la Producción Agraria con el nº 3353/78 de Fertilizantes y afines. Categoría A.

CELAMERCK, S.A. Av. Alcalde España Muntadas, 172
HOSPITALET DE LLOBREGAT (Barcelona)

CM CELAMERCK

DELEGACION CELAMERCK, S.A. Av. de Cuba C/. Interior - Polígonillo - Tel. 72 49 91 - PALENCIA
INFORMACION: Representante
TEOFILO ARANDA GONZALEZ C/. Mayor, 15
Tel. 93 - CERVERA DE PISUERGA (Palencia)

AL MAL TIEMPO, no siempre buena cara

Para un automovilista consciente y responsable el tiempo de otoño es tiempo de tomar precauciones. No muchas, en verdad, pero sí las justas para que el invierno resulte más económico y en especial más seguro. En otra ocasión hablaremos de las revisiones que conviene encargar hacer, todas juntas y que en un automóvil al que se presta las atenciones precisas, no más, no son muchas ni costosas.

El mal tiempo, para el conductor, está delimitado por la lluvia, la nieve y la niebla. Contra cada uno de estos elementos se puede luchar hoy, puesto que se dispone de buenas armas y ya les iremos sacando filo oportunamente.

No obstante, hay un fenómeno atmosférico, las tormentas, que pueden producir algunos trastornos de conducción dignos de ser tenidos en cuenta. En efecto, la tormenta de invierno, acaso más aparatosa que en verano, o más impresionante, acompañada de diluvios momentáneos, afecta en mayor o menos medida a quien entra bajo ella a los mandos de un volante. No está de más repetir la conveniencia de retraer la antena de la radio y la de apagar el receptor, aunque se ponga en marcha la reproductora de cintas "cassette". Estas precauciones, elementales, corren paralelas con la de cerrar las ventanillas —aunque se note sofoco— para convertir el coche en una auténtica "jaula de Faraday", inmune a las descargas eléctricas.

Conviene tener presente el grado de sensibilidad del conductor a los fenómenos atmosféricos, pues hay personas en extremo sensibles a los tormentosos, que sufren arritmias, excitación nerviosa, ansiedad y aprietan el pedal del acelerador en un angustiado afán de salir cuanto antes de las nubes electrificadas. Por supuesto no es esta disposición de ánimo la ideal para conducir, lo que debe ser tenido en cuenta. Si por añadidura la lluvia se intensifica, la loca carrera se convierte en mucho más peligrosa, pues el agua no perdona ningún error. En el caso del conductor solo a bordo, es muy difícil que pueda sacudirse el temor; pero si lleva un acompañante, éste debe darle conversación con el fin de distraerle de su preocupación por las circunstancias exteriores, recomendándole calma y procurando convencerle de que aquello pasará pronto. Lo ideal, en tal caso, será detener el coche y esperar. En algunas ocasiones de extrema violencia de los elementos ustedes podrán ver que los camioneros lo hacen; y son profesionales, acostumbrados a todo tipo de inclemencias.

El sentido de responsabilidad que debe presidir nuestros actos al volante no debe ausentarse en condiciones como las que referimos. Desde un punto de vista científico, y con el coche cerrado, no hay posibilidad de peligro derivado de la actividad tormentosa. Entonces, no tiene sentido que uno mismo cree el peligro con una conducción angustiosa, desesperada, urgente. —(PYRESA).

Jorge Millana

SE NECESITA

Representantes a **Comisión** y personal masculino para almacén, imprescindible carnet de conducir con experiencia y servicio militar cumplido o exento.

Interesados dirigirse **C/. Estrada, 20.**
Reserva absoluta a colocados.

El descenso de ventas de automóviles ¿aumenta la contaminación?

La defensa del medio ambiente como argumento comercial

Sorprende, a primera vista, la declaración hecha por el señor Murphy, director de la «General Motors», en el sentido de que, a su juicio, la disminución de las ventas de automóviles nuevos puede contribuir de modo notable al aumento de la contaminación atmosférica. Conociendo los problemas financieros que los invendidos producen a las fábricas, uno se pregunta cuál es la razón de semejantes declaraciones de tan alto directivo. Ni más ni menos que la siguiente: al venderse menos coches nuevos, que están perfectamente reglados de carburación y con dispositivos anticontaminantes en perfecto estado, ocurre que circulan más automóviles viejos, más propensos, por deterioro de tales sistemas, a contaminar el aire. Es, sin duda, el tema de un capítulo para un libro de ventas.—(PYRESA).

Jorge Millana

UVA
COMPRAMOS
*
FABRICA DE ALCOHOLES
Avenida de CUBA

Más de 300 coches diarios se roban en España

El 98 por ciento se recupera pero muchos en condiciones deplorables

Existen cuatro agencias de búsqueda con numerosas sucursales

¿A usted le han robado alguna vez su coche? Esta es una auténtica lacra de los tiempos que nos han tocado vivir. En nuestra Patria se roban muchos vehículos, al igual que en los demás países de Europa y América. Pero si bien el robo en sí ya es horrible —sobre todo para los dueños— el asunto reviste caracteres alarmantes porque, en un gran porcentaje de casos, se realizan para perpetrar atracos, robos y, también, crímenes, como los asesinatos de policías armados y guardias civiles.

Pero éste no es el principal objetivo de nuestro reportaje, las motivaciones; lo que tratamos es de saber cómo funcionan las Agencias que se dedican a la recuperación de estos coches robados, los porcentajes, etc. Para ello hablamos con don José Antonio Bernal, asesor general de la Agencia Brújula:

—¿Cuándo se creó su Agencia y cuántas hay en Madrid y en España?

—La nuestra se creó en 1971 y, como Sociedad Anónima, en 1973. En cuanto a las Agencias, hay cuatro en España, tres en Madrid y una en Valencia.

—¿Cómo funcionan estas Agencias?

—Tenemos unos clientes fijos y otros que acuden a nosotros cuando les ha desaparecido su coche. Tomamos todos los detalles, documentación, matrícula, fecha de denuncia en Comisaría, —esto es imprescindible— y anunciamos, por los diversos medios de comunicación, las matrículas, características, etc. Aparte de esto enviamos unas hojas diariamente a taxistas, serenos, vigilantes, etc. Cuando descubren algún coche, cobran una comisión.

—¿Cuánto cobran a los clientes?

—Como le dije antes, tenemos dos clases de clientes, los fijos, que pagan 1.500 pesetas anuales, teniendo derecho a la búsqueda de su coche, a servicio de grúa, préstamos de coches, gestoría, financiación de seguros sin recargo, asesoría fiscal y jurídica, etc. Luego tenemos a los que acuden cuando les desaparece un coche. Estos pagan 1.500 pesetas, teniendo derecho indefinidamente, a la búsqueda de su coche. Lógicamente los gastos de grúa, traslado del vehículo, etc., es por cuenta suya. Nosotros siempre cobramos a domicilio.

COCHES ROBADOS Y RECUPERACIONES. — ¿Cuántos coches se roban diariamente en España?

—Más de 300. En Madrid, de 26 a 28 diarios. Un total de 100 a 125.000 desaparecen anualmente en España.

—¿Por qué dicen desaparecidos cuando son robados? Los coches no se pierden como un paraguas o una sortija.

—Bueno, —y sonríe— es una fórmula.

—¿Qué días se roban más?

—Los fines de semana, unos 20. Los laborables, entre 6 y 10.

—¿Cuántos se recuperan?

—Aproximadamente, un 98 por 100. Pero desglosado de esta manera: El 70 por 100 se recupera de forma aceptable; el 20 por 100 en estado deplorable, teniendo que utilizar grúa; y el 10 por 100 restante, prácticamente para la chatarra.

—Ese servicio de préstamos de coche que tienen ustedes para los abonados, ¿cómo funciona?

—Les facilitamos un coche igual o similar con un pago de 125, 150 pesetas diarias. Los gastos de recuperación son por cuenta del cliente, en el caso de no abonado, cobrándoles los gastos de la grúa por kilómetro.

—¿Tienen ustedes delegaciones en toda España?

—Nosotros tenemos delegaciones, como cabeceras de zona, en Sevilla, Valencia, La Coruña, Bilbao y Badajoz.

—¿Tienen mucho personal trabajando para ustedes?

—Unas 250 personas fijas en toda España y unas 400 como colaboradoras.

—¿Qué tipos de coches son los que más se roban?

—Los de mayor cilindrada. Y, en cuanto a marca, los Seat.

COLABORACION CON LA GUARDIA CIVIL. — ¿Funcionan Agencias como éstas en el extranjero?

—Según nuestras noticias, no. Hay servicios en carretera, pero de recuperación de coches, no.

—¿Colaboran ustedes con la Guardia Civil de Tráfico?

—¡Desde luego! Nosotros estamos en íntimo contacto con Tráfico y, en cualquier caso en que la Guardia Civil nos pide cooperación, la prestamos total.

—¿Han tenido dificultades con coches extranjeros robados o, en su defecto con españoles llevados al extranjero?

—Estos casos son de tres o cuatro coches al año y, desde luego, son irrecuperables en la casi totalidad de los casos.

—¿Tienen problemas con Ayuntamientos o Juzgados, multas, requisitorias?

—No, no. Como están siempre denunciadas las desapariciones en las Comisarías, son los clientes los que intervienen. Es todo totalmente legal.

—¿Cree usted que aumentará la delincuencia de robos de coches?

—Mire usted, creo que en números relativos, nos mantendremos; en números absolutos, aumentará. Yo creo que todo se debe, aparte de otras causas, a la falta de formación moral de la juventud; por eso aumenta la delincuencia.

—¿Cree que aumentará este tipo de Agencias en España?

—Por ahora, creo que no.

—¿Tiene clientes famosos su Agencia o las demás?

—Las otras Agencias no lo sé, pero nosotros tenemos muchos. José María Iñigo, Torrebruno, varios cargos importantes de Ministerios, políticos... No me acuerdo ahora mismo.

—¿Les recuperaron los coches?

—Creo que en todos los casos.

—A usted, ¿le han robado el coche alguna vez?

Se ríe abiertamente y contesta:

—Gracias a Dios, no, pero sí me han robado muchas veces cosas del interior del coche.

—Como experto, ¿que aconsejaría a los lectores para que no les roben el coche, aunque tire piedras sobre su tejado?

—Mire, lo mejor, si no tienen un eficaz sistema antirrobo, es que pongan un cartel de «Averiado». Así los ladrones desisten de sus intenciones. ¡Ahí queda eso!—(PYRESA).

F. de Castro

¡ATENCION GARAJES Y ESTACIONES DE SERVICIO!

EL EQUIPO MAS ECONOMICO, PERO CON EL QUE SE GANA MAS DINERO.

Lava, seca y abrillanta automáticamente

750.000 pts.

- Tecnología internacional.
- Elevado rendimiento.
- El precio más barato del mercado

El quipo CULMEN "COMBI-VLS" le asegura como mínimo 300.000.- Pesetas anuales, lavando solamente 20 coches diarios, y amortización en un año con menos de 40 coches diarios.

URGENTE PRECISAMOS PRESTIGIOSO REPRESENTANTE PARA LA PROVINCIA.

CULMEN WASHMOBILE, S.A.

REPRESENTANTES Y DISTRIBUIDORES EXCLUSIVOS:
AUTO-HERRAMIENTAS, S.L.
AYALA, 110 - MADRID-6

M.C.D.2022

LA MUJER Y LA MODA

Algunas ideas para embellecer el hogar

CON MUY POCO GASTO PUEDE DARLE UN AMBIENTE MAS AGRADABLE Y ACOGEDOR
LOS BIOMBOS, IMPORTANTE ELEMENTO
EL "PATCH WORK" POSEE UNA INFINIDAD DE RECURSOS

Incluso si su hogar está perfectamente bien equipado y tiene todo lo necesario, siempre es posible embellecerlo.

Existen muchas posibilidades que permiten darle un ambiente todavía más agradable, más acogedor y, la mayor parte de las veces con muy poco gasto.

En primer lugar, existen las ideas clásicas de embellecimiento como son la pintura de los muros y de las puertas, el decorado de las ventanas, el revestimiento de los suelos, la introducción de tejidos de amueblamiento nuevos o también un bonito mueble añadido el mobiliario existente. Sin embargo, en la presente crónica, no tenemos la intención de referirnos a estos procedimientos tradicionales, sino a otras pequeñas ideas en las que se piensa siempre, cuando se quiere renovar o embellecer el hogar.

Por ejemplo, los biombos pueden constituir un elemento importante de decoración si su revestimiento armoniza con el estilo de la pieza.

El marco de listones de madera o de bambú, deberá tener unas dimensiones que respetan el equilibrio de las proporciones de la pieza. Para cubrir este cuadro se puede recurrir a algunas ideas que crearán el efecto final, personalizado, original e incluso un poco insólito, según el gusto de cada cual.

El "patchwork" posee una infinidad de recursos. Uniendo trozos de tejidos de formas, colores y diseños diferentes, se pueden obtener verdaderos cuadros o simplemente un motivo abigarrado. También se pueden fijar hilos de lana, perlas enhebradas en hilos rígidos, trenzas de rafia o tiras de cuero con un rulo de papel pintado o algunos posters, se obtienen efectos decorativos más o menos originales, según el patrón. En fin, las posibilidades, en este dominio, son casi ilimitadas: basta con dejar libre curso al propio espíritu creador.

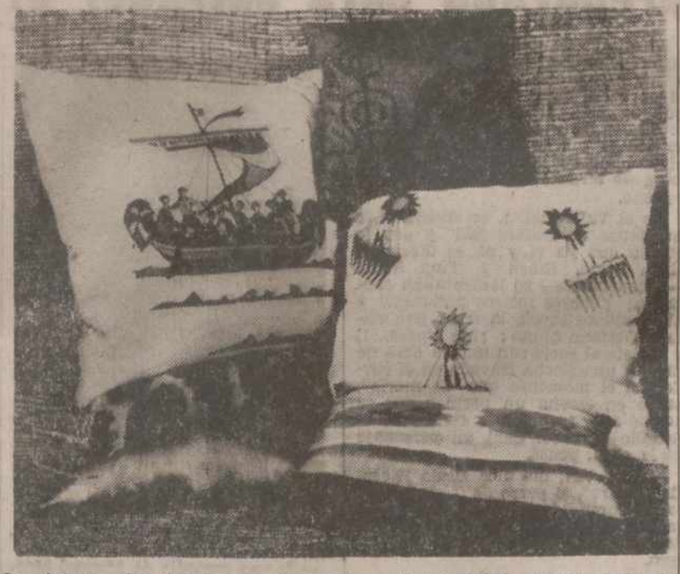

La pintura sobre tejido, muy de moda en la actualidad, permite realizar toda clase de bellos accesorios.—(Foto EFE-FIEL)

COJINES QUE SALEN DE LO CORRIENTE. — ¿Por qué escoger siempre cojines cuadrados o rectangulares cuando estos pueden confeccionarse redondos, ovales, triangulares e incluso en forma de corazón o de estrella? Resultarán mucho más decorativos en su diversidad.

Y puesto que en el comercio hay actualmente placas de espejo adhesivas, ¿por qué no utilizarlas como decorado?

Si se escoge bien el emplazamiento se puede agrandar considerablemente una pieza exigua o dar luz a un rincón un poco oscuro o bien, renovar un papel de muro o un fondo de hornacina.

EL JUEGO DE LOS RECORTES. —A veces, muy poca cosa basta para dar una nota de color o crear un efecto decorativo en un conjunto demasiado neutro.

Por ejemplo, es posible adornar las puertas con bandas recortadas en un papel pintado y que formen una especie de guirnalda alrededor o en el centro de los paneles. Es igualmente fácil rejuvenecer un muro tapizado con papel o con tejido, utilizando bandas lisas para las superficies con motivo y viceversa.

Los motivos, recortados en tejidos, embellecerán cortinas y cubrecamas. Bastará con aplicar una fina capa de cola textil para pegarlos.

LAS FALSAS VENTANAS, MAS ALEGRES QUE LAS VERDADERAS. — Las aberturas que dan al exterior plantean, a veces, verdaderos problemas. Ya se abran a un patio estrecho y oscuro o a una casa muy cercana hasta el punto que, incluso con visillos opacos, se ve a los vecinos de enfrente, será mejor condenarlas, camuflando la abertura con una placa de contraplaqué y un grabado (preferentemente un paisaje, pegado encima). Evidentemente, hay que iluminar el conjunto gracias a un tubo fluorescente. Una foto en color ampliada será perfecta.

Otro medio de renovar consiste en recubrir lo que se quiere embellecer. Por ejemplo, una bañera poco decorativa, demasiado antigua o estropeada, un cofre de contraplaqué, etcétera, se pueden cubrir con moqueta «especial para cuarto de baño» que cuesta muy poco dinero.

En un vestíbulo, las puertas de armario no resultan siempre muy bonitas. ¿Por qué no cubrirlas con un tejido o un papel pintado? También será muy bonito un papel adhesivo.

Cuando se quiere disimular un muro estropeado por la humedad, es preciso dejar una capa de aire, cobocando el tejido o el papel en unos listones de madera, clavados previamente y dispuestos en marco.

LAS CHIMENEAS QUE NO SIRVEN.—En los inmuebles antiguos o en las residencias secundarias, se encuentran a menudo chimeneas realmente poco decorativas y que ya no sirven. En vez de reemplazarlas por una instalación más moderna o más decorativa, lo cual suele resultar bastante oneroso, se puede camuflar el conjunto con un cuadro enmarcado que tenga las dimensiones de la abertura. Primero, se fabrica el marco (como si se quisiera montar una puerta) y luego se coloca el cuadro. Es incluso posible transformar el interior de la chimenea en armario y el cuadro sirve de puerta. Evidentemente, habrá que obstruir los conductos para evitar que pase el aire o que caiga el hollín.

Esperamos que estas sugestiones les permitirán encontrar numerosas posibilidades de embellecimiento y decoración.

Charlotte Rix
Fiel. Servicios Especiales de Efe-AFP

TEXTOS

Bachillerato B.U.P.
AMBOS INSTITUTOS

ESTAN A LA VENTA
EN LAS LIBRERIAS ESPECIALIZADAS

MATERIAL Escolar

I. G. DIARIO-DIA
Mayor, 99 - Teléfono 722690

GRAFICAS AGUADO
Mayor, 98 - Teléfono 722784

El agua para embellecer

- LA DE LLUVIA, MEJOR QUE LA DE GRIFO
- EN EL CUTIS, LIMPIA Y HACE CAER LAS CELULAS CORNEAS QUE DAN ASPECTO ESPESO Y RUGOSO
- DUCHAS EN LOS PUNTOS DE ACUPUNTURA PARA ADELGAZAR O FORTALECER EL CUERO CABELLUDO

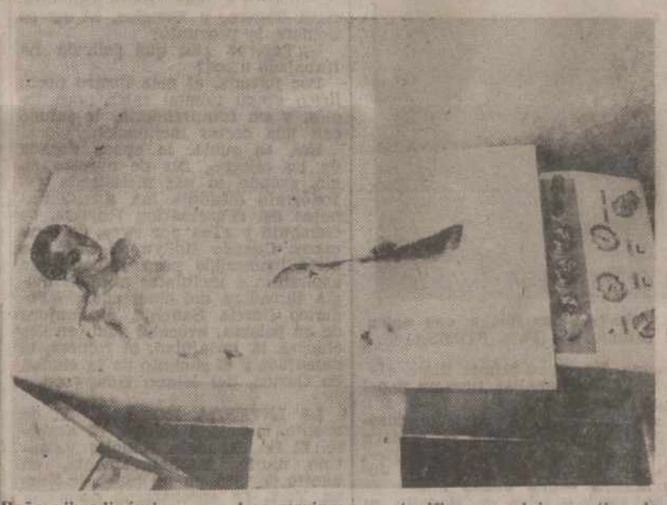

Baño vibrodinámico con algas marinas que tonifican y relajan, activando la circulación.—(Foto EFE-FIEL)

Las virtudes del agua son innumerables. En efecto, el agua ejerce una acción bienhechora no sólo sobre la salud, sino también sobre la belleza y podemos afirmar sin temor a equivocarnos que es el producto más barato, más natural y más corriente.

En el cutis, el agua disuelve el sebo protector y hace hinchar las células córneas de la epidermis que, al secarse, se caen. Hay que contar tres horas, después de haberse lavado, para que las glándulas sebáceas fabriquen de nuevo el sebo y, por consiguiente, para que el cutis recobre su protección natural y también su proporción de acidez normal. Se comprende, pues, que no sea bueno permanecer horas en el baño, ni tomarlo demasiado caliente.

El agua de lluvia es mejor que la del grifo, pero esta última puede ser suavizada, añadiéndole borato de sosa (1/2 cucharada por litro), glicerina o salvado. Para limpiar el rostro es preferible emplear agua de fuente o agua hervida.

Por consiguiente, las primeras virtudes del agua en el cutis son las de limpiar y hacer caer las células córneas que le dan un aspecto espeso y grueso.

El vapor de agua sirve para desincrustar la piel. Toda mujer que se maquilla debería efectuar una buena desincrustación una vez por mes.

¿Cómo se procede? Es muy simple. Se hace hervir el agua, se vierte en un recipiente ancho y se inclina la cara encima, con una toalla en la cabeza, ni demasiado cerca, ni demasiado lejos, para evitar los rojeces. El vapor de agua abre los poros de la piel, elimina las impurezas y ablanda. Los puntos negros se extirpan entonces muy fácilmente. Luego, es preciso desinfectar con una loción ligeramente alcoholizada y aplicar una crema que penetrará rápidamente. El baño de vapor del cuerpo es el baño turco que purifica, haciendo sudar y, en consecuencia, elimina las toxinas.

RELACION CON LA ACUPUNTURA. — El agua fría fortalece el busto, en ducha filiforme o circular Un acupuntor aconseja dos duchas-belleza, una para adelgazar y otra, para los cabellos. La ducha filiforme a lo largo del dedo pequeño del pie es anticelulítica. Este lugar corresponde a un punto de acupuntura Tsin Chu y Chun Ku. La ducha filiforme detrás de la rodilla fortalece el cuero cabelludo. Este lugar corresponde al punto de acupuntura Ce-Tchong.

Para una buena circulación en las piernas aconsejamos el baño-tisana de junquillo oloroso. Se remojan, en frío, 300 gramos de junquillo en dos litros de agua, durante dos horas. Se hace hervir todo, durante dos minutos. Se añade esta solución al agua del baño y se permanece en él, estirada, durante una hora. Otro baño-tisana que hace fundir ligeramente la celulitis es el baño de cola de caballo. Se hace hervir 300 gramos de cola de caballo en tres litros de agua, durante cinco minutos, y se añade esta decocción al agua del baño.

SEMIBAÑO FRIO. — Para reforzar los tejidos y descansar: El semibaño frío. Se practica a la temperatura de trece grados con agua hasta el talle, durante 15 segundos. Es excelente durante una cura de adelgazamiento para combatir el cansancio y evitar que se relajen los tejidos.

El agua hace adelgazar. Cuanta más agua se bebe, más toxinas, responsables de la celulitis, eliminan los riñones. Conviene beber dos litros de agua por día, entre las comidas. Si se bebe mientras se come, el líquido hincha los alimentos en las vías digestivas.

Para las mujeres que tienen el cutis borroso y poco claro, he aquí dos recetas de tisana que purifican el hígado. Primera tisana: 20 gramos de raíz de trementina, 30 gramos de raíz de achicoria, 20 gramos de hojas de savia y 20 gramos de marrubio blanco. La segunda receta está formada por 20 gramos de verbena, 20 gramos de hojas de romero, 20 gramos de hojas de combret. Se ponen dos cucharadas de sopa de esta mezcla en medio litro de agua y se hierve. Luego, se deja en infusión. Con cuatro tazas por día de una u otra de estas tisanas, el cutis recobra un aspecto perfectamente claro, fresco y liso.

Guylaine GUIDEZ
(Fiel. Servicios Especiales EFE-AFP)

75 PLAZAS
MINISTERIO DE HACIENDA

Para Bachilleres Superiores o equivalentes mayores 18 años

= INSPECTORES SERVICIO ESPECIAL V. FISCAL (varones). Ingresos: 350.000 pesetas anuales.

= CONVOCATORIA ext. Programa muy sencillo. Aproveche esta oportunidad. Instancias hasta 17 octubre.

= AGENTES SERVICIO ESPECIAL V. FISCAL (varones). Ingresos: 300.000 pesetas anuales.

= CUERPO ESPECIAL ADMINISTRATIVO ADUANAS (ambos sexos). Ingresos: 350.000 pesetas anuales.
Preparación oral y por correspondencia.
Textos propios.

ACADEMIA BULEVAR
Monteleón, 25 — 447-32-03. — MADRID - 10

GUIA MEDICA

ALFONSO GONZALEZ RUIZ
CLINICA DENTAL — RAYOS X
Ha trasladado su consulta a calle Don Sancho, 11, primero, letra D.
Teléfono 72-11-38 PALENCIA
Consulta de 11 a 1. Tarde, previa petición de hora

GODOFREDO MARTIN GONZALEZ
TRAUMATOLOGO DE LA PAZ (Madrid)
Traumatólogo del Centro Médico MARQUES DE VALDECILLA
Jefe del Servicio Jerarquizado de Traumatología Residencia LORENZO RAMIREZ
Consulta de Traumatología y Ortopedia Infantil. Cirugía de Reumatismo
C/. Don Sancho, núm. 11 (Entresuelo)
Horario: de cuatro a siete. — Sábados: De una a tres
Teléfono 72 29 92

Dr. OPTACIANO DURANTEZ MAYO
HA REANUDADO LA CONSULTA

ANDRES FRAILE GUTIERREZ
NICOLAS FRAILE GUTIERREZ
REANUDA LA CONSULTA

DOCTOR ANGEL CASAS
Ha trasladado su consulta a la Calle Mayor, núm. 3-3.º.
Teléfono, 7 1 3 6 9 0

MANUEL BUISAN CITORES
PEDIATRA - PUERICULTOR DE LA SEGURIDAD SOCIAL POR OPOSICION
Del Centro Diagnóstico y Orientación Terapéutica
ENFERMEDADES DE LOS NIÑOS
C/ Martín Calleja, 19-2.º, de 11 a 2. — Teléfono 712782

DR. ANTONIO MARIA MATEO
Hipertensión — Arterioesclerosis — Varices
Especialista por la Universidad de Milán
Calle Gamazo, 1, 9.º Petición hora: Telf. 222250
VALLADOLID

Julio G.ª Puente Llamas
CONSULTA PREVIA PETICION DE HORA

J. HONORIO CUESTA BASCONES
PODOLOGO ORTOPEDICO
Consulta diaria de 5 a 7 en: República Argentina, 9, cuarto (frente colegio Maristas)
Teléfono 72-04-47 PALENCIA

Carlos Illera Paisán
CONSULTA PREVIA PETICION
R. ARGENTINA, 16

ANTONIO VAZQUEZ CANTERO
MEDICO PUERICULTOR
Otorrinolaringología infantil. AUDIOMETRIA
Consulta de 11 a 12 mañana y de 3 a 5 tarde
Calle Mayor, número 3-2.º-A — Teléfono 714836 — Palencia

DR. ERADIO ALONSO DEL CAMPO
APARATO DIGESTIVO — MEDICINA Y CIRUGIA
URGENCIAS Y OPERACIONES:
CLINICA «VIRGEN DE LA SALUD». Tlfno. 714490-91
Consulta de 11 a 2 Patio Castaño, 1. Tlfno. 723786

JOSE LUIS GUTIERREZ HERRERO
MEDICO DIRECTOR DEL SANATORIO PSIQUIATRICO DE SAN LUIS
ENFERMEDADES NERVIOSAS Y MENTALES
Plaza de San Lázaro, 1.- 3.º izquierda
Teléfono 72 28 90 Consulta a las 2

Doctor PABLO MARTIN ALVAREZ
MATERNOLOGO DEL ESTADO POR OPOSICION
Partos, Ginecología, Cirugía de la mujer, Esterilidad
CONSULTA A LA 1
Calle Teniente Velasco, núm. 17 - 1.º.
Teléfono, 7 2 2 6 3 8. Palencia

Dr. Ireneo Fernández Valdeolmillos
GARGANTA NARIZ y OIDOS
Consulta: Mayor, 108

J. M. Miguel Marcos
Consulta diaria excepto sábados
Becerro de Bengoa, 28 - 1.º
Teléfono 7 2 3 7 4 5

J. M.ª Martín Barbán
SUSPENDE LA CONSULTA HASTA EL 26 DE OCTUBRE

JESUS TRANCHO
MEDICINA Y CIRUGIA DE LA MUJER
PARTOS
Avda. República Argentina, 9-2.º. Palencia. Teléfono, 72-21-42
Consulta de 12 a 2.
Intervenciones y partos en Clínica «Virgen de la Salud». Tlf. 71-44-96

IGNACIO DE LOMAS ASENSIO
Médico especialista en rehabilitación — Electroterapia
Enfermedades reumáticas
Ex-interno por oposición del Instituto de Especialidades Médicas del Hospital de Basurto (Bilbao)
Jefe del servicio de rehabilitación del Hospital Provincial de Palencia
Consulta de 10 a 1 en el Hospital Provincial

MIGUEL L. NEGRETE MARTIN
MEDICO DERMATOLOGO
ENFERMEDADES DE LA PIEL
Consulta diaria, excepto sábados, de 11 a 1
Ha trasladado su consulta a:
Plaza de Pío XII, 2-1.º-B. (Edificio Colegio Médicos). Teléfono: 725733

LUIS J. MAÑANES GONZALEZ
CIRUGIA GENERAL — MEDICINA
CONSULTA DIARIA
C/. Rizarzuela, 24, entreplanta dch., de 4 a 6'30. Tl. 720527

D. DACIO CRESPO H. DE MEDINA
CIRUJANO-JEFE DEL HOSPITAL PROVINCIAL DE PALENCIA
Consulta.—Calle Ramírez, núm. 2
Hora: 12'30
Teléfono 711456
Intervenciones y urgencias: Sanatorio de la Cruz Roja

DR. JULIO AGUADO MATORRAS
ESPECIALISTA EN MEDICINA Y CIRUGIA DE LA MUJER — PARTOS
Consulta: Mañanas, de 11 a 2. Tardes, previa petición de hora
Colón, 55, 2.º. — Teléfono 720550
Operaciones y urgencias: Clínica de la Cruz Roja. — Teléfono 713898

D. TOMAS MIGUELEZ BUSTAMANTE
CIRUJANO

M.C.D.2022

EL TUNEL DE LA HISTORIA

RODOLFO VALENTINO vuelve a la pantalla

La fabulosa vida del actor será interpretada por Franco Nero

VALENTINO ha sido un gran mito de nuestro siglo

En busca del tiempo perdido... vamos a evocar, en sucesivos reportajes, figuras y acontecimientos de cierta entidad, de lo que la memoria apenas si guarda recuerdo. Recapitular estas historias es tomar conciencia de un pasado, más o menos lejano, que, incluso, en muchos casos, por su paralelismo con cuanto hoy acontece, puede ser aleccionador.

Aquí no hay cábala, evocación espiritista, arte de birlibirloque, ni músicas celestiales que valgan. La máquina tomavistas va a reverdecer, fielmente, a poco que se reconstruya el ambiente de la época, en imágenes de color en gran pantalla, la vuelta al pasado en que fue ídolo y gloria una criatura nacida en humilde cuna, adolescente precoz protegido por señoras de tono, que alcanzó el «estrellato» de Hollywood y que, como requieren los dioses paganos, murió joven.

Me refiero a Rodolfo Valentino, quien, aunque ahora se haya olvidado, fue un gran mito de nuestro siglo. Preguntad, sino, preguntardle a la abuelita, a cuyo sólo mágico nombre le recordará como reflejaba destellos la imagen del guapo seductor, de cuidado gesto y prolongados besos a la lánguida belleza de turno.

Una noticia de Agencia, apenas unas líneas, han devuelto a la más rigurosa actualidad, al hombre que las enamoraba. Al hombre que —debe tenerse en cuenta —de haber sido longevo, hoy sería octogenario. En resumen, el actor Franco Nero se ha ido ahora a Hollywood, a la antigua Meca del Cine, para encarnar, ante las cámaras y los focos, la arrolladora existencia del divino Rodolfo.

UN GRAN ACTOR. — Aparte de que, por su físico, despertara hondas pasiones en el público femenino, justo es subrayar que Rodolfo Valentino fue un gran actor, un innovador en un tiempo en que los galanes del cine americano estaban cortados por un mismo patrón. Se dijo entonces que dominaba el ritmo de la expresión y la armonía del gesto. Y eso, en un tiempo en que las imágenes móviles en la pantalla habría producido risa que se las considerara un séptimo arte.

¿Recordáis cómo la calificó, cáustico, acariciándose la sedosa barba, el irlandés Bernard Shaw? Pues oído al parche: «El cine puede llegar a ser un arte a condición de no pasar la película y proyectar sólo los títulos». Otro escritor, calificó: «Un fraude veloz del nervio óptico». Y Georges Duhamel, el feliz autor de la vida y aventuras de Salavin, confió desdeñoso: «Una diversión para ilotas». El ilota —hay que puntualizar— es el que se halla desposeído de los goces y derechos del ciudadano.

Al cabo de los años, y quincenalmente, una dama enlutada, acudía a depositar un ramo de rosas, ante la tumba de Valentino.—(Foto Pyresa)

Pues a pesar de eso, por encima del desdén y del panegírico —que lo había hasta el paroxismo— Rodolfo Valentino alcanzó la más alta puntuación como artista. Sí, aquel italiano de Castellaneta, joven emigrante en Nueva York, lavaplatos, bailarín por horas, capricho de las señoras... Porque pese a su calidad de chulo, poseía, por la gracia de Dios, eso que los ingleses llaman «a touch of class», cierto tono de distinción.

SUERTE DE UN ENTRETENIDO. —Cabe imaginarlo, actuando como «gigoló» en la pista del café-concert, invitando a bailar a las clientas ricas y dadivosas. Así era Jane Davis, de tierno corazón, quien, a simple golpe de vista, creyó ver en él a un excelente galán para el cine. Bailaban los marcados pasos de un tango, y le inquiere, melosa, la dama:

—¿Cómo se llama usted, joven?

—Rodolfo Guglielmi d'Antonguolla, para servir a usted, «madame», la responde mirándole, tiernamente, a los ojos.

Rodolfo Valentino con su compañera de trabajo Vilma Banky, con quien tuvo un idilio, en su descanso en el estudio. — (Foto PYRESA)

Al cabo de seis años de ese breve diálogo, el bailarín profesional se ha convertido en uno de los más famosos actores del mundo.

EL CAMINO DE LA FAMA. — Porque así como otros, para ascender en la escala de valores, tienen que ir paso a paso, él cuenta con Jane Davis, que sabe brindarle, entre sonrisa y favor, posibilidades para entrar por la puerta estrecha de Hollywood. Por eso no empezó como «extra». Ya en su primer filme, «La novela de un canalla», tuvo un papel importante.

Lo demás vino por sí sólo; ensayar tiernos gestos ante la cámara —bien ensayados ante el espejo—, ora despreciativo, ora amoroso... June Mathis —una buena amiga de Jane Davis— cifra en Rodolfo su ideal para filmar «Los cuatro jinetes del Apocalipsis».

Fue un gran éxito. (Blasco Ibáñez, autor de la novela, que en eso de vanagloria era incapaz de compartirla con nadie, había de reconocer que cuando las muchachas de Hawai, de Yokohama o de Calcuta iban a rendirle homenaje, con un ramo de flores en la mano, por ser el autor de «Los cuatro jinetes del Apocalipsis», no habían leído la novela, pero sí visto la película).

«Sangre y arena» —también sobre una novela de Blasco—, «Monsieur Beaucaire», «El hijo del Cid», son algunos de los títulos que recordamos, entre sus muchos triunfos. Se transformó, así, en primera figura internacional del cine. Con la más alta cotización. Le escribían las jóvenes ingenuas y las otoñales inquietas. La publicidad, ya en línea, se encargó de fabricarle una leyenda. Desde hijo natural de un rey hasta lo que en realidad era: un modesto emigrante italiano. Por su vida pasaron las mujeres como las barajas en las manos de un jugador: Jean Acker, Natacha Rambowa, Vilma Banky, Pola Negri...

SU AMIGO DOUGLAS FAIRBANKS. — Gran amigo de Rodolfo Valentino, y rival en eso de conquistar la popularidad, fue Douglas Fairbancks, otro que también con protección femenina, alcanzó la fama. Contaba esa cotilla de Edda Hopper, que a la sombra de su sombrero investigaba intimidades en Hollywood, que Douglas era de una ignorancia enciclopédica. Llenaba las estanterías de su biblioteca de ediciones de lujo, sin interesarle autor ni título. Sin embargo, en su suntuosa mansión de Beberly Hill, concedía el honor de recibirles a príncipes y políticos, banqueros y mujeres hermosas... Un día acudió al «santuario» el poeta indio Rabindranath Tagore, y Douglas, al oír su nombre, le preguntó:

—¿Tagore? ¿En qué película ha trabajado usted?

Por fortuna, el más ilustre poeta lírico de su tiempo sabía poco inglés, y sin comprenderla, le saludó con una cortés inclinación.

Era, en suma, la época dorada de los «alegres 20» de nuestro siglo, cuando la voz metalizada del fonógrafo difundía las estridentes notas del «Fascination Rhytm», de Gershwin y «Tea por two», de Youmans. Cuando Hollywood era una meta inaccesible para millones de aspirantes a inclinarse ante la magia turbadora del cine; cuando Federico García Sanchiz, al conjuro de su palabra, evocaba aquí, en sus charlas, la jovialidad, la riqueza, el desenfado y el encanto de la ciudad de Cartón, del lejano Hollywood.

LA LEYENDA ROTA. — Y, de pronto, la noticia bomba. El acabose. El fin del ídolo. Rodolfo Valentino murió, inesperadamente, en agosto de 1926, en un hotel de Nueva York. Lo encontraron desmayado sobre la cama de su habitación. Trasladado a una clínica, falleció sin remedio.

Se pretendió rodear el suceso en un halo de misterio. ¿Envenamiento? ¿Crimen pasional? Un camarero asegura, ahora, que, en efecto, fue víctima de un filtro ponzoñoso. Aunque el diagnóstico médico fuera peritonitis.

Las escenas que sucedieron al hecho no son para descritas. Miles de mujeres se conmovieron. Hubo patatuses, orfeones jeremíacos, intentos de suicidio, lutos rigurosos. Histerismo, en suma. En varias ciudades de los Estados Unidos, se formaron «clubs» de «viudas simbólicas» de Valentino. Y, desde entonces, durante 24 años, una enigmática dama acudía cada 15 días ante la tumba de Valentino para depositar un ramo de flores. La dama se cubría el rostro con un negro velo. Durante mucho tiempo intentaron identificarla los reporteros. Una dama de un extraño perfume... ¡Si hasta tenía el título de una novela de Gastón Leroux! Después se descubrió que había sido una de sus muchas novias, pero leal, al paso del tiempo, a su recuerdo.

Un Rodolfo "toreador". Tocada la cabeza con la montera, largas patillas, traje de luces... Como aparecía en "Sangre y arena", versión cinematográfica de la novela del mismo título de Vicente Blasco Ibáñez (Foto PYRESA)

En Castellaneta, en Italia, se fundó un museo de recuerdos de Rodolfo Valentino. Y ahora, en busca del tiempo perdido, Hollywood lleva al celuloide la original vida del turbador Rodolfo...—(PYRESA).

José Luis Fernández-Rúa

RINCON AMENO

CRUCIGRAMA

NUMERO 17

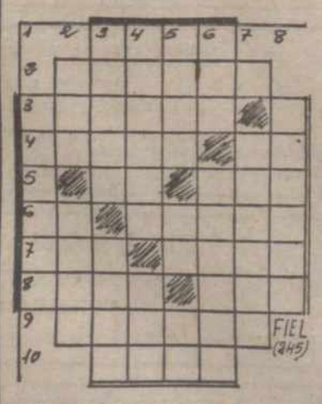

Horizontales: 1: Roedor sudamericano de apreciada carne. 2: Planta umbelífera, condimenticia. 3: Conjunto de haces apilados. 4: Atrevido. Antigua moneda romana de cobre. 5: Violoncelo siamés. Piedra sagrada. 6: Interjección de dolor. Severidad. 7: Emperador ruso. Domestica una fiera. 8: El que no cree en la existencia de Dios (fem.). Bebida alcohólica. 9: Raciones dadas a una tropa en marcha. 10: Cercos de madera o metal.

Verticales: 1: Pan de más de dos libras. 2: Tienes. Embarcación de recreo. 3: Lanzas largas antiguas. Desafía. 4: Vivir, habitar. Río de Suiza. 5: Figura geométrica. Marchad. Río italiano. 6: Desluce. Plazas públicas en la Grecia Antigua. 7: Especie de acacias de flores olorosas. 8: Emplearán.

SOLUCION AL NUMERO 16:

Horizontales: 1: Sale .2: Fatiga. 3: Vagara. 4: Azada. Et. 5: Sa. Ame. 6: In. Sagaz. 7: Job. Gana. 8: Adar. Tas. 9: Olerán. 10: Ayas.

Verticales: 1: Valija. 2: Faz. Nodo. 3: Sagas. Bala. 4: Atadas. Rey. 5: Lira. Ag. Ra. 6: Ega. Agatas. 7: Emanan. 8: Atezas.

COCINA HOGAREÑA

—¿Qué pondré para comer hoy? —le lanza la mujer a su marido mientras desayuna.

—Pues no sé —dice el esposo—. Pon lo que te parezca. A mí me da lo mismo una cosa que otra.

—¡Eso! —exclama la mujer—. Te desentiendes de todo y no quieres darme una idea. Dime la primera cosa que te venga a la imaginación.

—¡Espinacas! —propone el marido.

—No las hay en este tiempo. Dime otra cosa.

—¡Pimentón!

—¡Un plato de pimentón! ¡Vamos, hombre! ¿No tienes otra idea?

—¡Callos!

—Eso sí es una idea, pero hay un inconveniente, que no me gustan.

—Tampoco a mí —concluye el marido.

La mujer suspira y su marido se marcha a trabajar.

HUEVOS ABUNDANTES pondrán sus gallinas dándoles GALLIOL

REPORTAJES "DIARIO-DIA"

Berta Riaza - Tina Sáinz - Germán Cobos y Paco Abad

en cooperativa

Preparan el estreno de "LAS HERMANAS DE BUFALO BILL", de Martínez Mediero

El público de provincias está sumamente preparado para entender el mejor teatro

El ensayo de una comedia es pura sugerencia. Día tras día el director y los intérpretes van aportando a la obra ese gesto o ese sentimiento que da vida al texto. Se discuten movimientos y se cambian matices, se ensaya una y otra vez hasta que el director decide que ha llegado la hora de levantar el telón el día del estreno.

En el Valle-Inclán, se ensaya "Las hermanas de Bufalo Bill" y doy fe que lo que yo ví y oí, es divertidísimo. Berta Riaza y Tina Sáinz —encadenadas— se lamentaban cantando; ¡Pobres rostros pálidos...! y al momento se oía la frase que soltaba Germán Cobos: ¡Me muero...!, y se caía al suelo con mucha cara de pena y una flecha clavada en el cuello. En el momento que "se moría", entró en escena un perrazo que se acercó muy tranquilo a Germán meneando el rabo. Será un personaje de la obra, pensé.

—¡Qué va!, me dice Berta Riaza. Es "Fígaro", el perro de Germán que se ha aprendido la obra y sale a escena en el momento justo en que decimos la última palabra del ensayo.

Perrazo lanudo y mirón.

"LAS HERMANAS DE BUFALO BILL", SEGUNDO ESTRENO DE MARTINEZ MEDIERO

Berta Riaza, Tina Sáinz, Germán Cobos y Paco Abad. Cuatro nombres importantes de nuestro teatro que acaban de formar una cooperativa. Cuatro personas importantes del teatro que —¡oh milagro!— están ensayando una obra de autor español, y que quieren y tienen la intención de seguir estrenando sin necesidad de que aparezca el traductor en la cartelera.

BERTA RIAZA

—¿Qué ensayáis y nombre del autor?

—Es una comedia de Manuel Martínez Mediero, contesta el director Paco Abad, que se llama "Las hermanas de Bufalo Bill".

—¿Por qué habéis elegido precisamente a este autor para inaugurar vuestra cooperativa?

—Primero, porque la calidad de la comedia está fuera de toda discusión, y segundo porque es un autor de la nueva generación que nos interesa mucho.

—¿Podéis anticiparnos qué es esta comedia?

—Es una comedia esperpéntica muy clara, en la que se hace una crítica social de la educación. Es un juguete burlesco en el que el humor brota constantemente, que tiene como fondo todas las frustraciones y toda la poesía de una generación que empieza a decir ahora muchas cosas.

—Estáis pocos días en provincias, ¿acaso no os interesa demasiado actuar fuera de Madrid?

—Todo lo contrario. En nuestro programa estaba el representar la obra de Martínez Mediero, durante mes y medio, en provincias. Entre otras cosas porque conviene acabar con la centralización del teatro en Madrid y porque el público de provincias está tan sumamente preparado teatralmente que es muy hermoso trabajar para ellos. Lo que ha ocurrido es lo de siempre; que los teatros tienen las fechas comprometidas y que nos tenemos que amoldar a esas fechas libres.

NACE UNA NUEVA COOPERATIVA TEATRAL

La idea de formar la cooperativa partió de Paco Abad. A partir de ahí la cadena, Paco se lo dijo a Germán Cobos, él se lo dijo a Berta y todos buscaron a Tina. La cooperativa está al completo.

—¿Habéis trabajado juntos antes?

Las contestaciones parecen "el número maldito". Berta había trabajado con Tina y con Germán. Tina había hecho "Las tres hermanas" de Chejov, con Berta. Abad, siendo ayudante de Marsillach en el Español, había trabajado con Tina.

...y a Germán —dice Tina— le conocía mucho de las asambleas.

Sea como sea y como se conocieran, la cosa es que están ahí, "muy unidos los cuatro y con muchas ganas de hacer buen teatro", dicen en coro.

—Vamos a ir de uno en uno. Berta, tú una de las mejores actrices de nuestro teatro, ¿contenta con tu papel?

—Me apasiona porque es un personaje que tiene mucho dentro, es el personaje más de esta magnífica comedia de Martínez Mediero.

La verdad es que a Berta —dulce y humilde Berta— resulta difícil sacarle muchas más cosas. "Como soy una tímida tremenda, casi no sé qué decirle. Me gustó muchísimo la idea de la cooperativa porque te da la posibilidad de elegir, y eso para un actor es muy importante".

A continuación pregunto a Tina Sáinz, la comunicativa del grupo que está orgullosísima de estrenar un autor español. "Es estupendo que "Las hermanas de Búfalo Bill" sea de un autor nuestro, que ese autor sea joven y que tenga los mismos sentimientos y esperanzas que nosotros. Muchas veces se estrenan obras de autores extranjeros por epatar".

—¿Contenta con tu personaje y con el director?

—Muchísimo con la obra en su conjunto porque es una crítica de carácter de educación autoritaria que puede degenerar en represión. Del director sólo puedo decir maravillas; profesionalmente es estupendo y además cuando dirige no me manda.

—¿Que no te manda?

—Sí, que no me manda. Discutimos una idea y se llega a lo que consideramos mejor. Yo, que he trabajado con Vergel que todo lo manda, estoy un poco confusa. Te aseguro que me resulta difícil y hermoso trabajar con un director democrático.

LAPSUS EN EL ENSAYO

Corte en la conversación. Berta Riaza dice al director que ha traído unas gafas de su padre, que si se las puede poner en la obra. Abad la mira, muy serio, "solamente cuando estás cosiendo, porque te quita expresión en los ojos". Todos miran a Berta y todos coinciden: no puede esconder sus ojos detrás de unas gafas. Lapsus en el ensayo.

—Germán, contéstame ahora, ¿vosotros también están contento con la obra que ensayáis?

—Mucho y lo que más me gusta de ella es su claridad Y que mi personaje me divierte mucho y me hace estar en comunicación perfecta con el público.

El equipo tiene que irse a probar zapatos y vestidos. No puedo decirles de qué salen vestidas las actrices en el segundo acto. Me lo prohibieron porque es una sorpresa que reservan al espectador. Yo digo —que eso sí puedo— que salen un "poco eróticas". Nada más.

Antes de salir del Valle-Inclán pregunto a Paco Abad cual de los tres actores es más exigente.

—Los tres, pero hemos llegado a una comunicación interna muy amplia.

—¿Es necesario el empresario o es mejor una cooperativa?

—El empresario es necesario, aunque lógicamente esté condicionado. Por eso creemos que la cooperativa puede solucionar algunos de nuestros problemas.

—¿Autores que os gustaría estrenar?

—Martín Recuerda, Rodríguez Méndez... tenemos muchos autores estupendos en España.

—Por cierto, ¿quién ha escrito las cuatro canciones que cantan las actrices?

—Son de Víctor Manuel.

Y son muy pegadizas. Cuando estoy camino de casa me sorprendo tarareando:

"Yo soy reserva
yo soy reserva
somos reservas espirituaaaaal".

(PYRESA)

Catalina G. MADARIA

ALUMNOS DE FORMACION PROFESIONAL y MAESTRIA INDUSTRIAL

VUESTROS TEXTOS ESTAN A LA VENTA EN

I. G. DIARIO-DIA

Mayor, 99. Teléfono 722690

Y recuerde que en **PAPELERIA**, objetos de Escritorio, **IMPRENTA**, podemos ofrecer calidad y precios.

tv.E. PROGRAMAS PARA EL DIA 11

PRIMERA CADENA

11,45: Carta de ajuste. «Módulos».—12,00: Apertura y presentación. —12,01: La Guagua. Programa infantil.—14,25: Avance informativo.—14,30: Por las rutas de San Pablo. «Camino de Damasco».—15,00: Telediario. Primera edición.—15,30: Heidi: «Una nueva vida».—16,00: Primera sesión: «Francis en las carreras».—17,45: Dibujos animados.—18,30: El circo de TVE.—18,55: Avance informativo.—19,00: Lotería Nacional. Sorteo de la Hispanidad.—19,30: Lecciones con... «Natación».—20,30: La ruta de los conquistadores españoles. «Juan Vázquez de Coronado: La conquista sin cadenas».—21,00: Informe semanal.—22,00: Directísimo.—23,30: Kojak: «El pistolero de Wall Street».—00,20: Ultimas noticias.—00,25: Reflexión. Espacio religioso.—00,30: Despedida y cierre.

SEGUNDA CADENA

19,30: Carta de ajuste. «Zarzuela: El Husar de la Guardia» (Fragmentos) Perrin.—20,00: Presentación y avances.—20,01: Viaje a la aventura: «Los Beduinos, un pueblo en vías de extinción».—20,30: «Un día fuera». Telefilm.—21,30: Noticias. Resumen informativo.—21,35: Crónica 2. Revista de actualidad, dirigida por Carlos Sentís.—22,00: Concierto en directo. «Sinfonía número 8» Mahler.—24,00: Ultima imagen.

PROGRAMAS PARA EL DIA 12

PRIMERA CADENA

10,45: Carta de ajuste. «Cancionero musical de la colombina, siglo XV».—11,00: Apertura y presentación.—11,01: Santa Misa y Ofrenda. «Desde Zaragoza».—12,30: Sobre el terreno. «Gran Premio de Madrid de Tenis».—14,10: Crónica de siete días.—15,00: Noticias del domingo. —15,05: La casa de la pradera: «A cien millas de distancia».—16,00: Un personaje un cuento.—16,10: Los Robinsones suizos: «El náufrago». —16,30: Mundo acuático. «Episodio número 1».—17,00: Tiempo de magia.—17,30: Festival nacional de la jota. Desde la Plaza de la Catedral de Zaragoza.—18,15: El mundo de TV.—19,00: Una hoguera de dinero.—20,30: «España-Dinamarca».—22,30: Noticias del domingo. — 22,45: Estrenos TV. Hoy: Tenafly: «Huida hacia la muerte».—24,00: Despedida y cierre.

SEGUNDA CADENA

16,15: Carta de ajuste. «Exitos del 75». — 16,30: Presentación y avances.—16,31: Tenis. «Gran Premio de Madrid».—19,00: Disneylandia. «El indio y el Coati-Mundi».—20,00: Las calles de San Francisco.—21,00: Ahora. «María y Federico».—21,30: Noticias. Resumen informativo.—21,35: Página del domingo. — 22,15: Tele-Show: «Vendieron un millón» (IV).—23,00: Cultura 2. «Número 46».—23,30: Ultima imagen.

M.C.D.2022